

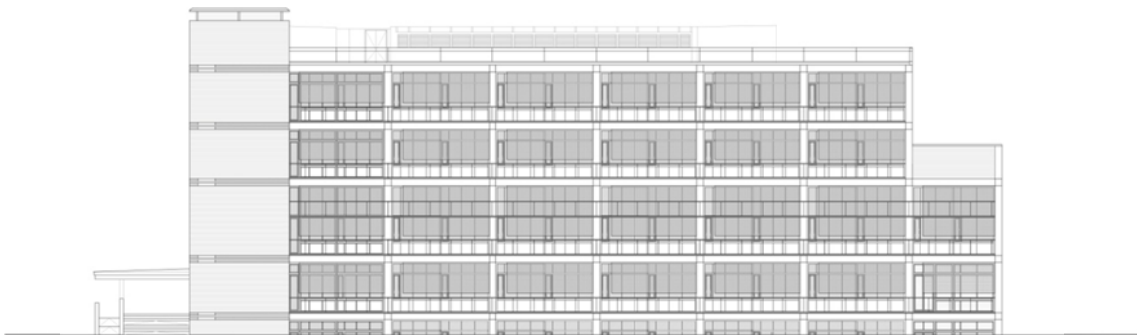

VNIVERSITAT DE VALÈNCIA

**REDACCIÓN DE PROYECTO DE EJECUCIÓN DE:**  
**EDIFICIO FACULTAD DE ENFERMERÍA Y PODOLOGÍA**  
**CAMPUS BLASCO IBÁÑEZ**



**TOMO II PLIEGO DE CONDICIONES**

**MAYO 2017**

Memoria del proyecto de EJECUCIÓN.  
7. PLIEGO DE CONDICIONES

## 7. Pliego de condiciones

- 7.1 Generalidades
- 7.2 Pliego de Condiciones Técnicas Generales
- 7.3 Pliego de Condiciones Técnicas Particulares
- 7.4 Certificados y documentación

### 7.1 GENERALIDADES

**Art.1.** El Pliego de Condiciones Técnicas que se desarrolla en este proyecto tiene por objeto la regulación de la **obras de Reforma y Ade-cuación de espacios para nuevo acceso en planta baja Bloque B de la Facultad de CC. BIOLÓGICAS. Campus Burjassot**

**Art.2.** En función del artículo 66 del Reglamento General de Contratos del Estado, se establecen los contenidos de los Pliegos de Condiciones Técnicas Generales de aplicación, y además los del Pliego de Condiciones Técnicas Particulares.

**Art.3.** Las presentes condiciones técnicas serán de obligada observación por el Contratista a quien se adjudique la obra el cual deberá hacer constar que las conoce por escrito y que se compromete a ejecutar la obra con estricta sujeción a las mismas, en la propuesta que formule y que sirva de base para la adjudicación.

### 7.2 PLIEGO DE CONDICIONES TÉCNICAS GENERALES

Las empresas ofertantes de los trabajos a realizar deberán atenerse a las condiciones, tanto de características administrativas como técnicas que se reflejan en el artículo siguiente:

**Art.1.** La empresa contratista deberá poseer el documento de calificación empresarial de "Empresa Instaladora, Mantenedora y Reparadora", concedido por el Ministerio de Industria y Energía, en las condiciones que determine la Reglamentación autonómica o nacional vigente en el momento de la licitación.

Asimismo, deberá velar por el seguimiento del planning de ejecución de obra especificado en el apartado correspondiente del presente proyecto. Para ello, deberá acompañar a la oferta económica un avance del plan de trabajo, en el que conste como mínimo, la fecha que podrían comen-zarse los trabajos y la duración calculada para estos. La rapidez en la ejecución será también ponderada para decidir la contratación.

**Art.2.** El cuerpo normativo que constituye el contenido del presente Pliego de Condiciones Técnicas Generales, es el formado por toda la LEGISLACIÓN DE OBLIGADO CUMPLIMIENTO que sea de aplicación al presente proyecto en la fecha de la firma del Contrato de adjudicación de las obras. Con carácter complementario será de aplicación:

El Pliego de Condiciones Técnicas de la Dirección General de Arquitectura vigente.

El Pliego de Condiciones de la Edificación, aprobado por el Consejo Superior de los Colegios de Ingenieros y Arquitectos, y adoptado en las obras de la Dirección General de Arquitectura vigente.

El Pliego de Condiciones Generales de índole facultativa compuesto por el Centro de Estudios de la Edificación, vigente.

**Art.3.** Si entre la normativa de aplicación existiese contradicción, será la Dirección Facultativa quien manifieste por escrito la decisión a tomar en el Libro de Ordenes.

**Art.4.** Será responsabilidad del Contratista, cualquier decisión tomada en todos los supuestos anteriores, si ésta no está firmada en el libro de Ordenes por la Dirección Facultativa, y por tanto estará obligado a asumir las consecuencias que deriven de las órdenes, que debe tomar la Dirección Facultativa para corregir la situación creada.

**Art.5.** Cualquier condición técnica comentada en el presente pliego se entenderá como mínima y será debidamente concretada en el Pliego de Condiciones Técnicas Particulares.

**Art.6.** El Contratista antes de proceder a la ejecución de los trabajos presentará a la Dirección Facultativa toda la información técnica, referente a planos de taller, detalles constructivos, muestras de los materiales, catálogos actualizados con las características técnicas y de detalle de los equipos de producción en serie o no, a instalar, siendo de su responsabilidad cualquier decisión tomada, sin la autorización previa de la Dirección Facultativa que será reflejada en el Libro de Ordenes.

**Art.7.** El Contratista deberá presentar a la Dirección Facultativa, los impresos normalizados, con justificante de liquidación, modelo TC1 y TC2 de cotización de la Seguridad Social, en el que figuren dados de alta todos los operarios que trabajen en la obra, el retraso u omisión, será objeto de sanción, de acuerdo con las disposiciones legales vigentes.

**Art.8.** El Contratista deberá cumplir con lo dispuesto en las Ordenanzas de Seguridad e Higiene en el Trabajo, Ordenanzas Laborales y acuerdos de Convenios Colectivos del Sector.

### 7.3 PLIEGO DE CONDICIONES TÉCNICAS PARTICULARES

#### 7.3.1 Generalidades

**Art.1.** Los Pliegos de Condiciones Técnicas Particulares se establecen para la regulación de los trabajos de suministro y colocación de las unidades de obra afectadas a la instalación.

**Art.2.** Si entre el Pliego de Condiciones Generales y el Pliego de Condiciones Técnicas Particulares, existiesen discrepancias, se aplicarán las más restrictivas, salvo que, por parte de la Dirección Facultativa se manifieste por escrito lo contrario en el Libro de Ordenes.

**Memoria del proyecto de EJECUCIÓN.**  
**7. PLIEGO DE CONDICIONES**

**Art.3.** Si entre el Pliego de Condiciones Generales y el Pliego de Condiciones Técnicas Particulares existiese contradicción será la Dirección Facultativa, quien manifieste por escrito la decisión a tomar en el Libro de Ordenes.

**Art.4.** Será responsabilidad del contratista cualquier decisión tomada en los supuestos anteriores, si ésta no está firmada en el Libro de Ordenes por la Dirección Facultativa, y por tanto estará obligado a asumir las consecuencias, que se deriven de las órdenes que deba tomar la Dirección Facultativa, para corregir la situación creada.

### **7.3.2 Definición de las obras**

**Art.1.** Las obras e instalaciones del proyecto, quedan definidas en los documentos:

Memoria, Cálculos justificativos, Pliegos de condiciones, Cuadro de Precios, Estado de Mediciones, Presupuesto y Planos, referidos a tales obras.

**Art.2.** Las interpretaciones técnicas del proyecto y sus anexos, corresponden únicamente a la Dirección Facultativa, a la que el Contratista debe obedecer en todo momento. Cuando se juzgue conveniente las interpretaciones se comunicarán por escrito al Contratista, quedando éste obligado a su vez a devolver los originales o las copias suscribiendo con su firma el enterado, que figurará al pie de todas las órdenes, avisos e instrucciones que reciba por escrito, tanto de los encargados de la vigilancia delegados como de la Dirección Facultativa.

### **7.3.3 Compatibilidad y prelación de documentos**

**Art.1.** En el caso de contradicciones o incompatibilidad entre los documentos del presente proyecto, se tendrá en cuenta lo siguiente.

**Art.2.** El Contratista tendrá la obligación de recalcular el proyecto, y en el caso de existir discrepancias, comunicarlos a la Dirección Facultativa antes de comenzar los trabajos, igualmente deberá confeccionar cuantos documentos, planos de detalle y montaje sean necesarios para la correcta ejecución de los trabajos, a juicio y bajo la tutela de la Dirección Facultativa.

**Art.3.** Los documentos correspondientes a PLIEGO DE CONDICIONES, CUADRO DE PRECIOS Y PRESUPUESTO, tienen prelación sobre los demás documentos del proyecto en lo que se refiere a los materiales a emplear y su ejecución.

**Art.4.** El documento PLANOS tiene prelación sobre los demás documentos del proyecto en lo que se refiere a dimensionamiento en caso de incompatibilidad entre los mismos.

**Art.5.** El documento CUADRO DE PRECIOS y ESTADO DE MEDICIONES, tienen prelación sobre cualquier otro documento, en lo que se refiere a precios de las unidades de obra, así como el criterio de medición de las mismas.

**Art.6.** Debido a la presentación esquemática en algunos de los documentos del proyecto, el Contratista debe estudiar, cuidadosamente, los elementos no básicos pero si necesarios y fundamentales, que no se detallen en dichos planos, y que en la buena práctica de la INGENIERÍA, son necesarios para la realización correcta de las obras e instalaciones, los cuales se dan por incluidos en los precios de las unidades de obra; todos los elementos especificados y no dibujados, ó dibujados y no especificados, se darán por incluidos en los precios de las unidades de proyecto, como si hubiera sido especificado y dibujado.

### **7.3.4 Normas generales en la ejecución de las obras**

Salvo que en el resto de los documentos contractuales (Contrato, Pliego de Cláusulas Administrativas, etc.) se establezca expresamente lo contrario:

**Art.1.** El Contratista deberá gestionar a su costa todas las condiciones técnicas y administrativas necesarias para la ejecución de las obras y entrega de la misma a la Propiedad en condiciones de legalidad y uso inmediato. Especialmente deberá hacerse cargo de:

Licencia de Obras

Legalización de las instalaciones.

**Art.2.** Serán de cuenta del Contratista los gastos que originen el replanteo general de las obras o su comprobación y los replanteos parciales de las mismas, los de ejecución de muestras tanto a petición de la Dirección Facultativa como por iniciativa del Contratista, los de construcciones auxiliares, los de alquiler o adquisición de terrenos para depósitos de maquinaria y materiales; los de protección de materiales y de la propia obra contra todo deterioro, daño o incendio, cumpliendo los requisitos vigentes para el almacenamiento de energía y los gastos originados por la liquidación, así como los de la retirada de los medios auxiliares empleados o no en la ejecución de las obras.

**Art.3.** El Contratista realizará a su costa y entregará una copia en color de tamaño veinticuatro por dieciocho centímetros (24x18 cm) de una colección de como mínimo doce (12) fotografías, de la obra ejecutada cada mes, o reportaje audiovisual de duración superior a veinte (20) minutos.

Los negativos serán también facilitados por el Contratista a la Dirección Facultativa.

**Art.4.** El Contratista presentará un Plan de Control de Calidad que se ajuste a los criterios de realización de ensayos y análisis fijados por los Pliegos de Condiciones Técnicas del Proyecto para la aprobación por parte de la Dirección Facultativa. Una vez aprobado se elegirá el laboratorio o laboratorios (nacionales o extranjeros) que sea capaz de asumirlo con la única condición, de ser admitido por la Dirección Facultativa.

### **Replanteos**

**Art.5.** Como actividad previa a cualquier otra de la obra, por la Dirección de la misma, se procederá en presencia del Contratista y Dirección Facultativa a efectuar la comprobación del replanteo hecho previamente a la iniciación de las obras extendiéndose acta del resultado que será firmada por las partes interesadas.

**Art.6.** Cuando de dicha comprobación se desprenda la viabilidad del Proyecto a juicio del Director de las obras y sin reserva por el Contratista, se dará comienzo a las mismas, empezándose a contar a partir del día siguiente a la firma del acta de comprobación del replanteo, el plazo de ejecución de las obras.

**Art.7.** Durante el curso de las obras se ejecutarán todos los replanteos parciales que se estimen precisos. El suministro, gasto del material y de personal que ocasionen los replanteos corresponden siempre al Contratista que está obligado a proceder en estas operaciones, obedeciendo las instrucciones de la Dirección Facultativa, sin cuya aprobación no podrán continuar los trabajos.

**Memoria del proyecto de EJECUCIÓN.**  
**7. PLIEGO DE CONDICIONES**

**Programa de trabajo**

**Art.8.** El Contratista someterá a la aprobación de la Dirección Facultativa en el plazo máximo de una semana, a contar desde la firma del Contrato, un programa de trabajo método GANTT en el que se especifiquen los plazos parciales y fechas de terminación de las distintas clases de obras compatibles con los meses fijados y plazo total de ejecución por parte del Contratista.

**Art.9.** Este plan, una vez aprobado por la Administración se incorporará al Pliego de Condiciones de Proyecto y adquirirá por tanto, carácter contractual y en consecuencia se constituirá en referencia básica para la aplicación de las bonificaciones o penalizaciones en el caso de que éstas estén previstas en el resto de la documentación contractual.

**Art.10.** Adjunto al Plan de Trabajo el Contratista deberá aportar el equipo de trabajo que deberá hacerse cargo de la obra haciendo constar nombre y apellidos y DNI como mínimo de:

Jefe de Obra

Jefe de Ejecución de Instalaciones

Encargado de Obra

El Jefe de Ejecución de Instalaciones será un Ingeniero Industrial o Ingeniero Técnico Industrial de probada experiencia según currículo. La titulación será necesaria pero no suficiente, pudiendo ser rechazada la propuesta del Contratista si la Dirección Facultativa lo estima oportuno.

**Art.11.** El equipo presentado deberá ser aceptado por la Dirección Facultativa y la Contrata no podrá cambiarlo ni adscribirlo parcialmente a obra diferente sin el consentimiento expreso de la Dirección Facultativa, que en su caso lo hará constar en el Libro de Ordenes de Dirección de la Obra; las incidencias surgidas, y en general todos aquellos datos que sirvan para determinar con exactitud si por la contrata se han cumplido los plazos y fases de ejecución previstas para la realización de las obras, se hará constar en el Libro de Ordenes de la Dirección de Obra.

**Art.12.** A tal efecto, a la formalización del Contrato se diligenciará dicho libro, el cual se entregará a la contrata en la fecha de comienzo de las obras para su conservación en la oficina de obra, donde estará a disposición de la Dirección Facultativa.

**Art.13.** El Director de la Obra y los demás facultativos colaboradores en la dirección de las obras, irán dejando constancia, mediante las oportunas referencias, de sus visitas e inspecciones y las incidencias que surjan en el transcurso de ellas y obliguen a cualquier modificación del Proyecto, así como de las órdenes que necesiten dar al Contratista respecto a la ejecución de las obras, las cuales serán de obligado cumplimiento.

**Art.14.** También estará dicho libro, con carácter extraordinario, a disposición de cualquier autoridad que debidamente designada para ello tuviera que ejecutar algún trámite e inspección en relación con la obra.

**Art.15.** Las anotaciones en el Libro de Ordenes, Asistencias e Incidencias, darán fe a efectos de determinar las posibles causas de resolución e incidencias del Contrato. Sin embargo, cuando el Contratista no estuviese conforme, podrá alegar en su descargo todas aquellas razones que apoyen su postura aportando las pruebas que estime pertinentes. El efectuar una orden a través del correspondiente asiento en este libro no será obstáculo para que cuando la Dirección Facultativa lo juzgue conveniente se efectúe la misma también por oficio. Dicha orden se reflejará también en el Libro de Ordenes.

**Condiciones de ejecución y recepción de las obras**

**Art.16.** Las omisiones en Planos y Pliego de Condiciones, las descripciones erróneas en los detalles de la obra que sean manifiestamente indispensables para llevar a cabo el espíritu o intención expuesto en los Planos y Pliegos de Condiciones o que, por uso y costumbre, deben ser realizados, no sólo no exime al Contratista de la obligación de ejecutar estos detalles de obra omitidos o erróneamente descritos, sino que por lo contrario, deberán ser ejecutados a su costa como si hubieran sido completa y correctamente especificados en Planos y Pliego de Condiciones.

**Art.17.** En los anexos a este Pliego se desarrollan las condiciones específicas de recepción de materiales y unidades de obra y las pruebas necesarias para la recepción de la obra en su conjunto.

**Obras defectuosas o mal ejecutadas**

**Art.18.** Cuando por cualquier causa, alguna de las unidades de obra, bien debido a los materiales que la componen, bien debido a la ejecución de la misma, no cumpliera las condiciones establecidas en los Pliegos de Condiciones del presente Proyecto, el Director de las obras determinará si se rechaza o acepta la unidad de obra defectuosa.

**Art.19.** Cuando la unidad de obra defectuosa sea objeto de rechazo por la Dirección, los gastos de demolición y reconstrucción de la misma serán de cuenta del Contratista.

**Art.20.** Si la Dirección estima que la unidad de obra defectuosa es, sin embargo, admisible, el Contratista queda obligado a aceptar una rebaja del precio de dicha unidad, consistente en un veinticinco por ciento (25%), de descuento sobre el precio resultante de solicitud, salvo que se manifieste porcentaje distinto de descuento en los Pliegos de Condiciones Técnicas Particulares adicionales del proyecto.

**Obras urgentes**

**Art.21.** El Contratista está obligado a realizar con su personal y sus materiales, cuando la Dirección de las Obras lo disponga la ejecución de apeos, apuntalamiento, derribos, recalzos o cualquier otra obra urgente, anticipando de momento este servicio, cuyo importe le será asignado al ejecutarse la unidad de obra completa correspondiente.

**Modificaciones del proyecto**

**Art.22.** El Contratista, a petición de la Propiedad, está obligado a la ejecución de modificaciones que produzcan bien aumento o reducción y aún supresión de las unidades de obra comprendidas en el Proyecto, o bien introducción de unidades no comprendidas en la contrata, no teniendo el Contratista derecho alguno a reclamar ninguna indemnización sin perjuicio de lo que se establece en los Art. 234 y 237 del Texto Refundido de la Ley de Contratos del Sector Público.

**Memoria del proyecto de EJECUCIÓN.**  
**7. PLIEGO DE CONDICIONES**

**Art.23.** Cuando las modificaciones del Proyecto supongan la introducción de unidades de obra no comprendidas en el cuadro de precios, de la fecha de licitación, los precios de las unidades se confeccionarán con las alzas o bajas realizadas, objeto del contrato, tomando como referencia las bases estadísticas del IVE en la fecha de licitación.

**Documentación final de la obra**

**Art.24.** El Contratista está obligado a la actualización global del documento de Proyecto según se desarrolle la obra a fin de entregar a la propiedad en la fecha de la recepción provisional de las obras un ejemplar reproducible y siete (7) copias debidamente encuadernadas del documento de Proyecto actualizado, una (1) copia visada de cada uno de los expedientes de legalización de las instalaciones, certificados de pruebas, ajustes de los equipos, homologaciones, listado de materiales fundamentales, con registro de procedencia de fabricación, almacenistas distribuidores, con sede central y delegado de la Comunidad Valenciana, catálogos técnicos de detalle, puesta en marcha, cuadrantes de mantenimiento preventivo, vidas medias de los equipos, índices de averías, listado de repuestos y manuales de formación al personal, conducción y mantenimiento.

**Art.25.** Estos documentos deberán contar con la aprobación y la conformidad de la Dirección Facultativa para entrega a la propiedad.

**Normas de ejecución**

**Planos de Taller.**

El instalador preparará y someterá a aprobación planos de taller completos y detallados de la disposición general del equipo y accesorios suministrados en virtud de estas especificaciones y en las condiciones generales.

Los planos de taller relacionados con el equipo, indicarán la correspondiente lista o relación de equipo y su identificación, según aparece indicada en los planos o en estas especificaciones.

La aprobación de planos de taller no implica la aprobación de cambios en planos de oferta y especificaciones que no hayan sido claramente incorporados y definidos en los planos de taller presentados para aprobación.

Cualquier modificación de los planos o especificaciones requiere planos de taller.

Serán presentados a la Dirección de las Obras, planos detallados, especificando el equipo con todos sus anclajes y conexiones requeridas, tanto para su instalación mecánica como eléctrica. Los planos de conexiones eléctricas se harán a escala amplia y utilizarán la simbología normalizada en los esquemas eléctricos.

Se someterán a aprobación los planos de taller de soportes metálicos, propuestos para instalar tuberías y conducciones eléctricas. Se incluirán detalles de fijación a las estructuras del edificio.

**Accesibilidad.**

El instalador preverá las limitaciones o particularidades que pueden afectar a la instalación del equipo descrito en la sección de especificaciones. Tanto el equipo, como los aparatos, tales como motores, bombas, cuadros eléctricos, etc., serán instalados de manera que queden accesibles y listos para su funcionamiento, mantenimiento y conservación posterior.

**Maquinaria y Medios Auxiliares.**

El instalador queda obligado a aportar a la obra el equipo de maquinaria y medios auxiliares que sean precisos para la buena ejecución de aquellas en los plazos parciales y totales que se convengan.

El equipo quedará adscrito a la obra y no podrá retirarse sin el consentimiento de la Dirección de Obra.

**7.4 CERTIFICADOS Y DOCUMENTACIÓN**

Previamente a la iniciación de los trabajos de la instalación mecánica a que se refiere el presente proyecto o durante el periodo de montaje, la Dirección de Obra podrá solicitar certificados de homologación de los materiales que intervienen en la colocación de las protecciones colectivas de la cubierta, así como documentación y catálogos en los que se indiquen sus características principales.

Cualquier elemento fabricado en serie, construido bajo prototipo, deberá de acompañarse del correspondiente certificado de homologación con contrasena de timbrado, expedido por el Organismo de Industria competente. Durante el transcurso de las obras se realizarán los oportunos ensayos de los materiales instalados a criterio de la Dirección Facultativa, con cargo al instalador. Para la recepción de las instalaciones, el instalador entregará manual de instrucciones y recomendaciones de mantenimiento que fundamentalmente constará de:

Memoria descriptiva de la instalación.  
Recomendaciones de uso y mantenimiento.  
Protocolos de ensayos y pruebas.  
Planos reales a escala 1:50 o 1:100.  
Planos acotados con la disposición de los materiales instalados, indicando los puntos de unión, anclaje, soldadura, etc.,...  
Catálogos de equipos instalados en su totalidad, con las características técnicas.  
Relación de fabricantes con domicilios en la Comunidad Valenciana y razón social.  
Certificados de aquellos elementos que lo necesiten.



**Memoria del proyecto de EJECUCIÓN.**  
**7. PLIEGO DE CONDICIONES**

Así mismo la Dirección Facultativa podrá exigir Certificado expedido por los Servicios Territoriales de Industria y Energía, de que el instalador autorizado que vaya a realizar la instalación no ha sido objeto de sanción. Una vez acabada la obra el contratista confeccionará tres copias de Memoria, Calculo, Pliego de Condiciones y Planos, con la instalación Definitiva y último, que entregará a Dirección Facultativa.

Valencia, Mayo 2017  
Fdo: Los arquitectos

Luis Carratalá Calvo

Diego Carratalá Collado



## Pliego de condiciones técnicas

### AMME EXCAVACIONES, ENTIBACIONES Y TABLESTACAS

#### DESCRIPCIÓN

##### Vaciados

##### Descripción

Excavaciones a cielo abierto realizadas con medios manuales y/o mecánicos, que en todo su perímetro quedan por debajo del suelo, para anchos de excavación superiores a 2 m.

##### Criterios de medición y valoración de unidades

- Metro cúbico de excavación a cielo abierto, medido en perfil natural una vez comprobado que dicho perfil es el correcto, en todo tipo de terrenos (deficientes, blandos, medios, duros y rocosos), con medios manuales o mecánicos (pala cargadora, compresor, martillo rompedor). Se establecerán los porcentajes de cada tipo de terreno referidos al volumen total. El exceso de excavación deberá justificarse a efectos de abono.

- Metro cuadrado de entibación, totalmente terminada, incluyendo los clavos y cuñas necesarios, retirada, limpieza y apilado del material.

##### Zanjas y pozos

##### Descripción

Excavaciones abiertas y asentadas en el terreno, accesibles a operarios, realizadas con medios manuales o mecánicos, con ancho o diámetro no mayor de 2 m ni profundidad superior a 7 m.

Las zanjas son excavaciones con predominio de la longitud sobre las otras dos dimensiones, mientras que los pozos son excavaciones de boca relativamente estrecha con relación a su profundidad.

##### Criterios de medición y valoración de unidades

- Metro cúbico de excavación a cielo abierto, medido sobre planos de perfiles transversales del terreno, tomados antes de iniciar este tipo de excavación, y aplicadas las secciones teóricas de la excavación, en terrenos deficientes, blandos, medios, duros y rocosos, con medios manuales o mecánicos.

- Metro cuadrado de refino, limpieza de paredes y/o fondos de la excavación y nivelación de tierras, en terrenos deficientes, blandos, medios y duros, con medios manuales o mecánicos, sin incluir carga sobre transporte.

- Metro cuadrado de entibación, totalmente terminada, incluyendo los clavos y cuñas necesarios, retirada, limpieza y apilado del material.

#### PRESCRIPCIONES EN CUANTO A LA EJECUCIÓN POR UNIDADES DE OBRA

##### Vaciados

##### Características técnicas de cada unidad de obra

##### · Condiciones previas

Las camillas del replanteo serán dobles en los extremos de las alineaciones y estarán separadas del borde del vaciado no menos de 1 m.

Se dispondrán puntos fijos de referencia en lugares que no puedan ser afectados por el vaciado, a los cuales se referirán todas las lecturas de cotas de nivel y desplazamientos horizontales y verticales de los puntos del terreno. Las lecturas diarias de los desplazamientos referidos a estos puntos se anotarán en un estadillo para su control por la dirección facultativa.

Para las instalaciones que puedan ser afectadas por el vaciado, se recabará de sus Compañías la posición y solución a adoptar, así como la distancia de seguridad a tendidos aéreos de conducción de energía eléctrica. Además se comprobará la distancia, profundidad y tipo de la cimentación y estructura de contención de los edificios que puedan ser afectados por el vaciado.

Antes del inicio de los trabajos, se presentarán a la aprobación de la dirección facultativa los cálculos justificativos de las entibaciones a realizar, que podrán ser modificados por la misma cuando lo considere

## Pliego de condiciones técnicas

necesario. La elección del tipo de entibación dependerá del tipo de terreno, de las solicitaciones por cimentación próxima y del tipo de corte.

Proceso de ejecución

- Ejecución

El contratista deberá asegurar la estabilidad de los taludes y paredes de todas las excavaciones que realice, y aplicar oportunamente los medios de sostenimiento, entibación, refuerzo y protección superficial del terreno apropiados, a fin de impedir desprendimientos y deslizamientos que pudieran causar daños a personas o a las obras.

- Entibaciones:

Se deberá asegurar la estabilidad de los taludes y paredes de todas las excavaciones que se realicen, y aplicar oportunamente los medios de sostenimiento, entibación, refuerzo y protección superficial del terreno apropiados, a fin de impedir desprendimientos y deslizamientos que pudieran causar daños a personas o a las obras, aunque tales medios no estuviesen definidos en el proyecto, ni hubieran sido ordenados por la dirección facultativa. Las uniones entre piezas de entibación garantizarán la rigidez y el monolitismo del conjunto. En general, con tierras cohesionadas, se sostendrán los taludes verticales antes de la entibación hasta una altura de 60 cm o de 80 cm, una vez alcanzada esta profundidad, se colocarán cinturones horizontales de entibación, formados por dos o tres tablas horizontales, sostenidas por tabloncillos verticales que a su vez estarán apuntalados con maderas o gatos metálicos. Cuando la entibación se ejecute con tablas verticales, se colocarán según la naturaleza, actuando por secciones sucesivas, de 1,80 m de profundidad como máximo, sosteniendo las paredes con tablas de 2 m, dispuestas verticalmente, quedando sujetas por marcos horizontales. Se recomienda sobrepasar la entibación en una altura de 20 cm sobre el borde de la zanja para que realice una función de rodapié y evite la caída de objetos y materiales a la zanja.

En terrenos dudosos se entibará verticalmente a medida que se proceda a la extracción de tierras.

La entibación permitirá desentibar una franja dejando las restantes entibadas. Los tableros y codales se dispondrán con su cara mayor en contacto con el terreno o el tablero. Los codales serán 2 cm más largos que la separación real entre cabeceros opuestos, llevándolos a su posición mediante golpeteo con maza en sus extremos y, una vez colocados, deberán vibrar al golpearlos. Se impedirá mediante taquetes clavados el deslizamiento de codales, cabeceros y tensores. Los empalmes de cabeceros se realizarán a tope, disponiendo codales a ambos lados de la junta.

En terrenos sueltos las tablas o tabloncillos estarán aguzados en un extremo para clavarlos antes de excavar cada franja, dejando empotrado en cada descenso no menos de 20 cm. Cuando se efectúe la excavación en una arcilla que se haga fluida en el momento del trabajo o en una capa acuífera de arena fina, se deberán emplear gruesas planchas de entibación y un sólido apuntalamiento, pues en caso contrario puede producirse el hundimiento de dicha capa.

Al finalizar la jornada no deberán quedar paños excavados sin entibar, que figuren con esta circunstancia en la documentación técnica. Diariamente y antes de comenzar los trabajos se revisará el estado de las entibaciones, reforzándolas si fuese necesario, tensando los codales que se hayan aflojado. Se extremarán estas prevenciones después de interrupciones de trabajo de más de un día o por alteraciones atmosféricas, como lluvias o heladas.

Antes de comenzar los trabajos se revisará el estado de las entibaciones, reforzándolas si fuera necesario, así como las construcciones próximas, comprobando si se observan asientos o grietas. Se extremarán estas prevenciones después de interrupciones de trabajo de más de un día y/o de alteraciones atmosféricas como lluvia o heladas. Las uniones entre piezas



## Pliego de condiciones técnicas

garantizarán la rigidez y el monolitismo del conjunto. Se adoptarán las medidas necesarias para evitar la entrada de agua y mantener el agua fuera de la zona de las excavaciones. A estos fines se construirán las protecciones, zanjales y cunetas, drenajes y conductos de desagüe que sean necesarios. Si apareciera el nivel freático, se mantendrá la excavación libre de agua así como el relleno posterior, para ello se dispondrá de bombas de agotamiento, desagües y canalizaciones de capacidad suficiente.

Los pozos de acumulación y aspiración de agua se situarán fuera del perímetro de la cimentación y la succión de las bombas no producirá socavación o erosiones del terreno, ni del hormigón colocado.

No se realizará la excavación del terreno a tumbo, socavando el pie de un macizo para producir su vuelco.

No se acumularán terrenos de excavación junto al borde del vaciado, separándose del mismo una distancia igual o mayor a dos veces la profundidad del vaciado. En tanto se efectúe la consolidación definitiva de las paredes y fondo del vaciado, se conservarán las contenciones, apuntalamientos y apeos realizados. El refino y saneo de las paredes del vaciado se realizará para cada profundidad parcial no mayor de 3 m.

En caso de lluvia y suspensión de los trabajos, los frentes y taludes quedarán protegidos. Se suspenderán los trabajos de excavación cuando se encuentre cualquier anomalía no prevista, como variación de los estratos, cursos de aguas subterráneas, restos de construcciones, valores arqueológicos, y se comunicará a la dirección facultativa.

Según el CTE DB SE C, apartado 7.2.2.2, la prevención de caída de bloques requerirá la utilización adecuada de mallas de retención.

- El vaciado se podrá realizar:

Sin bataches: el terreno se excavará entre los límites laterales hasta la profundidad definida en la documentación. El ángulo del talud será el especificado en proyecto. El vaciado se realizará por franjas horizontales de altura no mayor que 1,50 m o que 3 m, según se ejecute a mano o a máquina, respectivamente. En los bordes con elementos estructurales de contención y/o medianeros, la máquina trabajará en dirección no perpendicular a ellos y se dejará sin excavar una zona de protección de ancho no menor que 1 m, que se quitará a mano antes de descender la máquina en ese borde a la franja inferior.

Con bataches: una vez replanteados los bataches se iniciará, por uno de los extremos del talud, la excavación alternada de los mismos. A continuación se realizarán los elementos estructurales de contención en las zonas excavadas y en el mismo orden. Los bataches se realizarán, en general, comenzando por la parte superior cuando se realicen a mano y por su parte inferior cuando se realicen con máquina.

- Excavación en roca:

Cuando las diaclasas y fallas encontradas en la roca, presenten buzamientos o direcciones propicias al deslizamiento del terreno de cimentación, estén abiertas o rellenas de material milonitizado o arcilloso, o bien destaquen sólidos excesivamente pequeños, se profundizará la excavación hasta encontrar terreno en condiciones favorables.

Los sistemas de diaclasas, las individuales de cierta importancia y las fallas, aunque no se consideren peligrosas, se representarán en planos, en su posición, dirección y buzamiento, con indicación de la clase de material de relleno, y se señalizarán en el terreno, fuera de la superficie a cubrir por la obra de fábrica, con objeto de facilitar la eficacia de posteriores tratamientos de inyecciones, anclajes, u otros.

- Nivelación, compactación y saneo del fondo:

En la superficie del fondo del vaciado, se eliminarán la tierra y los trozos de roca sueltos, así como las capas de terreno inadecuado o de roca alterada que por su dirección o consistencia pudieran debilitar la resistencia del

## Pliego de condiciones técnicas

conjunto. Se limpiarán también las grietas y hendiduras rellenándolas con hormigón o con material compactado.

También los laterales del vaciado quedarán limpios y perfilados.

La excavación presentará un aspecto cohesivo. Se eliminarán los lentejones y se repasará posteriormente.

- Gestión de residuos

Los residuos generados durante la ejecución de la unidad de obra serán tratados conforme a la Parte III: Gestión de residuos de construcción o demolición en la obra.

- Tolerancias admisibles

Condiciones de no aceptación:

Errores en las dimensiones del replanteo superiores al 2,5/1000 y variaciones de 10 cm.

Zona de protección de elementos estructurales inferior a 1 m.

Angulo de talud superior al especificado en más de 2°.

Las irregularidades que excedan de las tolerancias admitidas, deberán ser corregidas.

- Condiciones de terminación

Una vez alcanzada la cota inferior del vaciado, se hará una revisión general de las edificaciones medianeras para observar las lesiones que hayan surgido, tomando las medidas oportunas.

Control de ejecución, ensayos y pruebas

- Control de ejecución

Puntos de observación:

- Replanteo:

Dimensiones en planta y cotas de fondo.

- Durante el vaciado del terreno:

Comparación de los terrenos atravesados con lo previsto en el proyecto y en el estudio geotécnico.

Identificación del terreno del fondo de la excavación. Compacidad.

Comprobación de la cota del fondo.

Excavación colindante a medianerías. Precauciones. Alcanzada la cota inferior del vaciado, se hará una revisión general de las edificaciones medianeras.

Nivel freático en relación con lo previsto.

Defectos evidentes, cavernas, galerías, colectores, etc.

Entibación. Se mantendrá un control permanente de las entibaciones y sostenimientos, reforzándolos y/o sustituyéndolos si fuera necesario.

Altura: grosor de la franja excavada.

Conservación y mantenimiento

No se abandonará el tajo sin haber acodalado o tensado la parte inferior de la última franja excavada. Las entibaciones o parte de éstas sólo se quitarán cuando dejen de ser necesarias y por franjas horizontales, comenzando por la parte inferior del corte.

Se tomarán las medidas necesarias para asegurar que las características geométricas permanezcan estables, protegiéndose el vaciado frente a filtraciones y acciones de erosión o desmoronamiento por parte de las aguas de escorrentía.

Zanjas y pozos

Características técnicas de cada unidad de obra

- Condiciones previas

En todos los casos se deberá llevar a cabo un estudio previo del terreno con objeto de conocer la estabilidad del mismo.

Se solicitará de las correspondientes Compañías, la posición y solución a adoptar para las instalaciones que puedan ser afectadas por la excavación, así como la distancia de seguridad a tendidos aéreos de conducción de energía eléctrica. Para complementar la información obtenida de las compañías suministradoras, se procederá a una apertura manual de catas para localizar

## Pliego de condiciones técnicas

las instalaciones existentes.

Se protegerán los elementos de Servicio Público que puedan ser afectados por la excavación, como bocas de riego, tapas y sumideros de alcantarillado, farolas, árboles, etc.

Antes del inicio de los trabajos, se presentarán a la aprobación de la dirección facultativa los cálculos justificativos de las entibaciones a realizar, que podrán ser modificados por la misma cuando lo considere necesario. La elección del tipo de entibación dependerá del tipo de terreno, de las solicitudes por cimentación próxima o vial y de la profundidad del corte.

Cuando las excavaciones afecten a construcciones existentes, se hará previamente un estudio en cuanto a la necesidad de apeos en todas las partes interesadas en los trabajos.

Antes de comenzar las excavaciones, estarán aprobados por la dirección facultativa el replanteo y las circulaciones que rodean al corte. Las camillas de replanteo serán dobles en los extremos de las alineaciones, y estarán separadas del borde del vaciado no menos de 1 m. Se dispondrán puntos fijos de referencia, en lugares que no puedan ser afectados por la excavación, a los que se referirán todas las lecturas de cotas de nivel y desplazamientos horizontales y/o verticales de los puntos del terreno y/o edificaciones próximas señalados en la documentación técnica. Se determinará el tipo, situación, profundidad y dimensiones de cimentaciones que estén a una distancia de la pared del corte igual o menor de dos veces la profundidad de la zanja.

El contratista notificará a la dirección facultativa, con la antelación suficiente el comienzo de cualquier excavación, a fin de que éste pueda efectuar las mediciones necesarias sobre el terreno inalterado.

Proceso de ejecución

· Ejecución

Una vez efectuado el replanteo de las zanjas o pozos, la dirección facultativa autorizará el inicio de la excavación. La excavación continuará hasta llegar a la profundidad señalada en los planos y obtenerse una superficie firme y limpia a nivel o escalonada. El comienzo de la excavación de zanjas o pozos, cuando sea para cimientos, se acometerá cuando se disponga de todos los elementos necesarios para proceder a su construcción, y se excavarán los últimos 30 cm en el momento de hormigonar.

- Entibaciones:

Se deberá asegurar la estabilidad de los taludes y paredes de todas las excavaciones que se realicen, y aplicar oportunamente los medios de sostenimiento, entibación, refuerzo y protección superficial del terreno apropiados, a fin de impedir desprendimientos y deslizamientos que pudieran causar daños a personas o a las obras, aunque tales medios no estuviesen definidos en el proyecto, ni hubieran sido ordenados por la dirección facultativa. Las uniones entre piezas de entibación garantizarán la rigidez y el monolitismo del conjunto. En general, con tierras cohesionadas, se sostendrán los taludes verticales antes de la entibación hasta una altura de 60 cm o de 80 cm, una vez alcanzada esta profundidad, se colocarán cinturones horizontales de entibación, formados por dos o tres tablas horizontales, sostenidas por tablones verticales que a su vez estarán apuntalados con maderas o gatos metálicos. Cuando la entibación se ejecute con tablas verticales, se colocarán según la naturaleza, actuando por secciones sucesivas, de 1,80 m de profundidad como máximo, sosteniendo las paredes con tablas de 2 m, dispuestas verticalmente, quedando sujetas por marcos horizontales. Se recomienda sobrepasar la entibación en una altura de 20 cm sobre el borde de la zanja para que realice una función de rodapié y evite la caída de objetos y materiales a la zanja.

## Pliego de condiciones técnicas

En terrenos dudosos se entibará verticalmente a medida que se prosiga la extracción de tierras.

La entibación permitirá desentibar una franja dejando las restantes entibadas. Los tableros y codales se dispondrán con su cara mayor en contacto con el terreno o el tablero. Los codales serán 2 cm más largos que la separación real entre cabeceros opuestos, llevándolos a su posición mediante golpeteo con maza en sus extremos y, una vez colocados, deberán vibrar al golpearlos. Se impedirá mediante taquetes clavados el deslizamiento de codales, cabeceros y tensores. Los empalmes de cabeceros se realizarán a tope, disponiendo codales a ambos lados de la junta.

En terrenos sueltos las tablas o tablones estarán aguzados en un extremo para clavarlos antes de excavar cada franja, dejando empotrado en cada descenso no menos de 20 cm. Cuando se efectúe la excavación en una arcilla que se haga fluida en el momento del trabajo o en una capa acuífera de arena fina, se deberán emplear gruesas planchas de entibación y un sólido apuntalamiento, pues en caso contrario puede producirse el hundimiento de dicha capa.

Al finalizar la jornada no deberán quedar paños excavados sin entibar, que figuren con esta circunstancia en la documentación técnica. Diariamente y antes de comenzar los trabajos se revisará el estado de las entibaciones, reforzándolas si fuese necesario, tensando los codales que se hayan aflojado. Se extremarán estas prevenciones después de interrupciones de trabajo de más de un día o por alteraciones atmosféricas, como lluvias o heladas.

En general, se evitará la entrada de aguas superficiales a las excavaciones, achicándolas lo antes posible cuando se produzcan, y adoptando las soluciones previstas para el saneamiento de las profundas. Cuando los taludes de las excavaciones resulten inestables, se entibarán. En tanto se efectúe la consolidación definitiva de las paredes y fondo de la excavación, se conservarán las contenciones, apuntalamientos y apeos realizados para la sujeción de las construcciones y/o terrenos adyacentes, así como de vallas y/o cerramientos. Una vez alcanzadas las cotas inferiores de los pozos o zanjas de cimentación, se hará una revisión general de las edificaciones medianeras. Se excavará el terreno en zanjas o pozos de ancho y profundo según la documentación técnica. Se realizará la excavación por franjas horizontales de altura no mayor a la separación entre codales más 30 cm, que se entibará a medida que se excava. Los productos de excavación de la zanja, aprovechables para su relleno posterior, se podrán depositar en caballeros situados a un solo lado de la zanja, y a una separación del borde de la misma de un mínimo de 60 cm.

### - Pozos y zanjas:

Según el CTE DB SE C, apartado 4.5.1.3, la excavación debe hacerse con sumo cuidado para que la alteración de las características mecánicas del suelo sea la mínima inevitable. Las zanjas y pozos de cimentación tendrán las dimensiones fijadas en el proyecto. La cota de profundidad de estas excavaciones será la prefijada en los planos, o las que la dirección facultativa ordene por escrito o gráficamente a la vista de la naturaleza y condiciones del terreno excavado.

Los pozos, junto a cimentaciones próximas y de profundidad mayor que éstas, se excavarán con las siguientes prevenciones:

- reduciendo, cuando se pueda, la presión de la cimentación próxima sobre el terreno, mediante apeos;
- realizando los trabajos de excavación y consolidación en el menor tiempo posible;
- dejando como máximo media cara vista de zapata pero entibada;
- separando los ejes de pozos abiertos consecutivos no menos de la suma de las separaciones entre tres zapatas aisladas o mayor o igual a 4 m en zapatas corridas o losas.

## Pliego de condiciones técnicas

No se considerarán pozos abiertos los que ya posean estructura definitiva y consolidada de contención o se hayan rellenado compactando. Cuando la excavación de la zanja se realice por medios mecánicos, además, será necesario:

- que el terreno admita talud en corte vertical para esa profundidad;
- que la separación entre el tajo de la máquina y la entibación no sea mayor de vez y media la profundidad de la zanja en ese punto.

En general, los bataches comenzarán por la parte superior cuando se realicen a mano y por la inferior cuando se realicen a máquina. Se acotará, en caso de realizarse a máquina, la zona de acción de cada máquina. Podrán vaciarse los bataches sin realizar previamente la estructura de contención, hasta una profundidad máxima, igual a la altura del plano de cimentación próximo más la mitad de la distancia horizontal, desde el borde de coronación del talud a la cimentación o vial más próximo. Cuando la anchura del batache sea igual o mayor de 3 m, se entibará. Una vez replanteados en el frente del talud, los bataches se iniciarán por uno de los extremos, en excavación alternada. No se acumulará el terreno de excavación, ni otros materiales, junto al borde del batache, debiendo separarse del mismo una distancia no menor de dos veces su profundidad.

Según el CTE DB SE C, apartado 4.5.1.3, aunque el terreno firme se encuentre muy superficial, es conveniente profundizar de 0,5 m a 0,8 m por debajo de la rasante.

- Refino, limpieza y nivelación.

Se retirarán los fragmentos de roca, lajas, bloques y materiales térreos, que hayan quedado en situación inestable en la superficie final de la excavación, con el fin de evitar posteriores desprendimientos. El refino de tierras se realizará siempre recortando y no recreciendo, si por alguna circunstancia se produce un sobreancho de excavación, inadmisibles bajo el punto de vista de estabilidad del talud, se rellenará con material compactado. En los terrenos meteorizables o erosionables por lluvias, las operaciones de refino se realizarán en un plazo comprendido entre 3 y 30 días, según la naturaleza del terreno y las condiciones climatológicas del sitio.

- Gestión de residuos

Los residuos generados durante la ejecución de la unidad de obra serán tratados conforme a la Parte III: Gestión de residuos de construcción o demolición en la obra.

- Tolerancias admisibles

Comprobación final:

El fondo y paredes de las zanjas y pozos terminados, tendrán las formas y dimensiones exigidas, con las modificaciones inevitables autorizadas, debiendo refinarse hasta conseguir unas diferencias de  $\pm 5$  cm, con las superficies teóricas.

Se comprobará que el grado de acabado en el refino de taludes, será el que se pueda conseguir utilizando los medios mecánicos, sin permitir desviaciones de línea y pendiente, superiores a 15 cm, comprobando con una regla de 4 m.

Las irregularidades localizadas, previa a su aceptación, se corregirán de acuerdo con las instrucciones de la dirección facultativa.

Se comprobarán las cotas y pendientes, verificándolo con las estacas colocadas en los bordes del perfil transversal de la base del firme y en los correspondientes bordes de la coronación de la trinchera.

- Condiciones de terminación

Se conservarán las excavaciones en las condiciones de acabado, tras las operaciones de refino, limpieza y nivelación, libres de agua y con los medios necesarios para mantener la estabilidad.

Según el CTE DB SE C, apartado 4.5.1.3, una vez hecha la excavación hasta la profundidad necesaria y antes de constituir la solera de asiento, se nivelará bien el fondo para que la superficie quede sensiblemente de acuerdo con el



## Pliego de condiciones técnicas

proyecto, y se limpiará y apisonará ligeramente.

Control de ejecución, ensayos y pruebas

- Control de ejecución

Puntos de observación:

- Replanteo:

Cotas entre ejes.

Dimensiones en planta.

Zanjas y pozos. No aceptación de errores superiores al 2,5/1000 y variaciones iguales o superiores a  $\pm 10$  cm.

- Durante la excavación del terreno:

Comparar terrenos atravesados con lo previsto en proyecto y estudio geotécnico.

Identificación del terreno de fondo en la excavación. Compacidad.

Comprobación de la cota del fondo.

Excavación colindante a medianerías. Precauciones.

Nivel freático en relación con lo previsto.

Defectos evidentes, cavernas, galerías, colectores, etc.

Agresividad del terreno y/o del agua freática.

Pozos. Entibación en su caso.

- Entibación de zanja.

Replanteo, no admitiéndose errores superiores al 2,5/1000 y variaciones en  $\pm 10$  cm.

Se comprobará una escuadría, separación y posición de la entibación, no aceptándose que sean inferiores, superiores y/o distintas a las especificadas.

- Entibación de pozo:

Por cada pozo se comprobará una escuadría, separación y posición, no aceptándose si las escuadrías, separaciones y/o posiciones son inferiores, superiores y/o distintas a las especificadas.

Conservación y mantenimiento

En los casos de terrenos meteorizables o erosionables por las lluvias, la excavación no deberá permanecer abierta a su rasante final más de 8 días sin que sea protegida o finalizados los trabajos de colocación de la tubería, cimentación o conducción a instalar en ella. No se abandonará el tajo sin haber acodalado o tensado la parte inferior de la última franja excavada. Se protegerá el conjunto de la entibación frente a filtraciones y acciones de erosión por parte de las aguas de escorrentía. Las entibaciones o parte de éstas sólo se quitarán cuando dejen de ser necesarias y por franjas horizontales, comenzando por la parte inferior del corte. Al comenzar la jornada de trabajo, las entibaciones deberán ser revisadas, tensando los codales que se hayan aflojado. Se extremarán estas prevenciones después de interrupciones de trabajo de más de un día y/o de alteraciones atmosféricas como lluvia o heladas.

### PRESCRIPCIONES SOBRE LOS PRODUCTOS

Vaciados

Características y recepción de los productos que se incorporan a las unidades de obra

La recepción de los productos, equipos y sistemas se realizará conforme se desarrolla en la Parte II, Condiciones de recepción de productos. Este control comprende el control de la documentación de los suministros (incluida la correspondiente al marcado CE, cuando sea pertinente), el control mediante distintivos de calidad o evaluaciones técnicas de idoneidad y el control mediante ensayos.

- Entibaciones:

Elementos de madera resinosa, de fibra recta, como pino o abeto: tableros,



## Pliego de condiciones técnicas

cabeceros, codales, etc. La madera aserrada se ajustará, como mínimo, a la clase I/80. El contenido mínimo de humedad en la madera no será mayor del 15%. La madera no presentará principio de pudrición, alteraciones ni defectos.

- Tensores circulares de acero protegido contra la corrosión.
- Sistemas prefabricados metálicos y de madera: tableros, placas, puntales, etc.
- Elementos complementarios: puntas, gatos, tacos, etc.
- Maquinaria: pala cargadora, compresor, martillo neumático, martillo rompedor.
- Materiales auxiliares: explosivos, bomba de agua.

Quando proceda hacer ensayos para la recepción de los productos, según su utilización, estos podrán ser los que se indican:

- Entibaciones de madera: ensayos de características físico-mecánicas: contenido de humedad. Peso específico. Higroscopicidad. Coeficiente de contracción volumétrica. Dureza. Resistencia a compresión. Resistencia a la flexión estática; con el mismo ensayo y midiendo la fecha a rotura, determinación del módulo de elasticidad E. Resistencia a la tracción. Resistencia a la hienda. Resistencia a esfuerzo cortante.

Zanjas y pozos

Características y recepción de los productos que se incorporan a las unidades de obra

La recepción de los productos, equipos y sistemas se realizará conforme se desarrolla en la Parte II, Condiciones de recepción de productos. Este control comprende el control de la documentación de los suministros (incluida la correspondiente al marcado CE, cuando sea pertinente), el control mediante distintivos de calidad o evaluaciones técnicas de idoneidad y el control mediante ensayos.

- Entibaciones:

Elementos de madera resinosa, de fibra recta, como pino o abeto: tableros, cabeceros, codales, etc. La madera aserrada se ajustará, como mínimo, a la clase I/80. El contenido mínimo de humedad en la madera no será mayor del 15%. La madera no presentará principio de pudrición, alteraciones ni defectos.

- Tensores circulares de acero protegido contra la corrosión.
- Sistemas prefabricados metálicos y de madera: tableros, placas, puntales, etc.
- Elementos complementarios: puntas, gatos, tacos, etc.
- Maquinaria: pala cargadora, compresor, martillo neumático, martillo rompedor.
- Materiales auxiliares: explosivos, bomba de agua.

Quando proceda hacer ensayos para la recepción de los productos, según su utilización, estos podrán ser los que se indican:

- Entibaciones de madera: ensayos de características físico-mecánicas: contenido de humedad. Peso específico. Higroscopicidad. Coeficiente de contracción volumétrica. Dureza. Resistencia a compresión. Resistencia a la flexión estática; con el mismo ensayo y midiendo la fecha a rotura, determinación del módulo de elasticidad E. Resistencia a la tracción. Resistencia a la hienda. Resistencia a esfuerzo cortante.

## AMMR RELLENOS Y TERRAPLENES

### DESCRIPCIÓN

Obras consistentes en la extensión y compactación de suelos procedentes de excavaciones o préstamos que se realizan en zanjas y pozos.  
Criterios de medición y valoración de unidades

## Pliego de condiciones técnicas

- Metro cúbico de relleno y extendido de material filtrante, compactado, incluso refino de taludes.
- Metro cúbico de relleno de zanjas o pozos, con tierras propias, tierras de préstamo y arena, compactadas por tongadas uniformes, con pisón manual o bandeja vibratoria.

### PRESCRIPCIONES EN CUANTO A LA EJECUCIÓN POR UNIDADES DE OBRA

#### Características técnicas de cada unidad de obra

##### • Condiciones previas

La excavación de la zanja o pozo presentará un aspecto cohesivo. Se habrán eliminado los lentejones y los laterales y fondos estarán limpios y perfilados.

Cuando el relleno tenga que asentarse sobre un terreno en el que existan corrientes de agua superficial o subálvea, se desviarán las primeras y captarán las segundas, conduciéndolas fuera del área donde vaya a realizarse el relleno, ejecutándose éste posteriormente.

#### Proceso de ejecución

##### • Ejecución

Según el CTE DB SE C, apartado 4.5.3, antes de proceder al relleno, se ejecutará una buena limpieza del fondo y, si es necesario, se apisonará o compactará debidamente. Previamente a la colocación de rellenos bajo el agua debe dragarse cualquier suelo blando existente. Según el CTE DB SE C, apartado 7.3.3, los procedimientos de colocación y compactación del relleno deben asegurar su estabilidad en todo momento, evitando además cualquier perturbación del subsuelo natural.

En general, se verterán las tierras en el orden inverso al de su extracción cuando el relleno se realice con tierras propias. Se rellenará por tongadas apisonadas de 20 cm, exentas las tierras de áridos o terrones mayores de 8 cm. Si las tierras de relleno son arenosas, se compactará con bandeja vibratoria. El relleno en el trasdós del muro se realizará cuando éste tenga la resistencia necesaria y no antes de 21 días si es de hormigón. Según el CTE DB SE C, apartado 7.3.3, el relleno que se coloque adyacente a estructuras debe disponerse en tongadas de espesor limitado y compactarse con medios de energía pequeña para evitar daño a estas construcciones.

##### • Gestión de residuos

Los residuos generados durante la ejecución de la unidad de obra serán tratados conforme a la Parte III: Gestión de residuos de construcción o demolición en la obra.

##### • Tolerancias admisibles

El relleno se ajustará a lo especificado y no presentará asientos en su superficie. Se comprobará, para volúmenes iguales, que el peso de muestras de terreno apisonado no sea menor que el terreno inalterado colindante. Si a pesar de las precauciones adoptadas, se produjese una contaminación en alguna zona del relleno, se eliminará el material afectado, sustituyéndolo por otro en buenas condiciones.

#### Control de ejecución, ensayos y pruebas

##### • Control de ejecución

Según el CTE DB SE C, apartado 7.3.4, el control de un relleno debe asegurar que el material, su contenido de humedad en la colocación y su grado final de compacidad obedecen a lo especificado.

##### • Ensayos y pruebas

Según el CTE DB SE C, apartado 7.3.4, el grado de compacidad se especificará como porcentaje del obtenido como máximo en un ensayo de referencia como el Proctor. En escolleras o en rellenos que contengan una proporción alta de tamaños gruesos no son aplicables los ensayos Proctor. En este caso se comprobará la compacidad por métodos de campo, tales como definir el proceso

## Pliego de condiciones técnicas

de compactación a seguir en un relleno de prueba, comprobar el asentamiento de una pasada adicional del equipo de compactación en la colocación de ensayo de carga con placa o el empleo de métodos sísmicos o dinámicos.

Conservación y mantenimiento

El relleno se ejecutará en el menor plazo posible, cubriéndose una vez terminado, para evitar en todo momento la contaminación del relleno por materiales extraños o por agua de lluvia que produzca encharcamientos superficiales.

### PRESCRIPCIONES SOBRE LOS PRODUCTOS

Características y recepción de los productos que se incorporan a las unidades de obra

- Tierras o suelos procedentes de la propia excavación o de préstamos autorizados.

Se incluyen la mayor parte de los suelos predominantemente granulares e incluso algunos productos resultantes de la actividad industrial tales como ciertas escorias y cenizas pulverizadas. Los productos manufacturados, como agregados ligeros, podrán utilizarse en algunos casos. Los suelos cohesivos podrán ser tolerables con unas condiciones especiales de selección, colocación y compactación.

Según el CTE DB SE C, apartado 7.3.1, se requerirá disponer de un material de características adecuadas al proceso de colocación y compactación y que permita obtener, después del mismo, las necesarias propiedades geotécnicas.

La recepción de los productos, equipos y sistemas se realizará conforme se desarrolla en la Parte II, Condiciones de recepción de productos. Este control comprende el control de la documentación de los suministros (incluida la correspondiente al marcado CE, cuando sea pertinente), el control mediante distintivos de calidad o evaluaciones técnicas de idoneidad y el control mediante ensayos.

- Tierras o suelos procedentes de la propia excavación o de préstamos autorizados.

Previo a la extensión del material se comprobará que es homogéneo y que su humedad es la adecuada para evitar su segregación durante su puesta en obra y obtener el grado de compactación exigido.

Según el CTE DB SE C, apartado 7.3.2, se tomarán en consideración para la selección del material de relleno los siguientes aspectos: granulometría; resistencia a la trituration y desgaste; compactibilidad; permeabilidad; plasticidad; resistencia al subsuelo; contenido en materia orgánica; agresividad química; efectos contaminantes; solubilidad; inestabilidad de volumen; susceptibilidad a las bajas temperaturas y a la helada; resistencia a la intemperie; posibles cambios de propiedades debidos a la excavación, transporte y colocación; posible cementación tras su colocación.

En caso de duda deberá ensayarse el material de préstamo. El tipo, número y frecuencia de los ensayos dependerá del tipo y heterogeneidad del material y de la naturaleza de la construcción en que vaya a utilizarse el relleno.

Según el CTE DB SE C, apartado 7.3.2, normalmente no se utilizarán los suelos expansivos o solubles. Tampoco los susceptibles a la helada o que contengan, en alguna proporción, hielo, nieve o turba si van a emplearse como relleno estructural.

Almacenamiento y manipulación (criterios de uso, gestión de residuos, conservación y mantenimiento)

Los acopios de cada tipo de material se formarán y explotarán de forma que se evite su segregación y contaminación, evitándose una exposición prolongada del material a la intemperie, formando los acopios sobre superficies no contaminantes y evitando las mezclas de materiales de distintos tipos.

## Pliego de condiciones técnicas

### DDD DEMOLICIONES

#### DESCRIPCIÓN

Operaciones destinadas a la demolición total o parcial de un edificio o de un elemento constructivo, incluyendo o no la carga, el transporte y descarga de los materiales no utilizables que se producen en los derribos.

Criterios de medición y valoración de unidades

El criterio de medición será como se indica en los diferentes capítulos.

Generalmente, la evacuación de escombros, con los trabajos de carga, transporte y descarga, se valorará dentro de la unidad de derribo correspondiente. En el caso de que no esté incluida la evacuación de escombros en la correspondiente unidad de derribo: metro cúbico de evacuación de escombros contabilizado sobre camión.

#### PRESCRIPCIONES EN CUANTO A LA EJECUCIÓN POR UNIDADES DE OBRA

Características técnicas de cada unidad de obra

##### • Condiciones previas

Se realizará un reconocimiento previo del estado de las instalaciones, estructura, estado de conservación, estado de las edificaciones colindantes o medianeras. Se prestará especial atención en la inspección de sótanos, espacios cerrados, depósitos, etc., para determinar la existencia o no de gases, vapores tóxicos, inflamables, etc. Se comprobará que no exista almacenamiento de materiales combustibles, explosivos o peligrosos. Además, se comprobará el estado de resistencia de las diferentes partes del edificio. Se procederá a apuntalar y apejar huecos y fachadas, cuando sea necesario, siguiendo como proceso de trabajo de abajo hacia arriba, es decir de forma inversa a como se realiza la demolición. Reforzando las cornisas, vierteaguas, balcones, bóvedas, arcos, muros y paredes. Se desconectarán las diferentes instalaciones del edificio, tales como agua, electricidad y teléfono, neutralizándose sus acometidas. Se dejarán previstas tomas de agua para el riego, para evitar la formación de polvo, durante los trabajos. Se protegerán los elementos de servicio público que puedan verse afectados, como bocas de riego, tapas y sumideros de alcantarillas, árboles, farolas, etc. En edificios con estructura de madera o con abundancia de material combustible se dispondrá, como mínimo, de un extintor manual contra incendios. Se procederá a disinsectar y desinfectar, en los casos donde se haga necesario, sobre todo cuando se trate de edificios abandonados, todas las dependencias del edificio.

Deberá primarse los trabajos de deconstrucción sobre los de demolición indiscriminada para facilitar la gestión de residuos a realizar en la obra. Antes del comienzo de obras de demolición se deberán tomar las medidas adecuadas para identificar los materiales que puedan contener amianto. Si existe la menor duda sobre la presencia de amianto en un matinal o una construcción, deberán observarse las disposiciones del Real Decreto 396/2006. El amianto, clasificado como residuo peligroso, se deberá recogerá por empresa inscrita en el registro de Empresas con Registro de Amianto (RERA), separándolo del resto de residuos en origen, en embalajes debidamente etiquetados y cerrados apropiados y transportado de acuerdo con la normativa específica sobre transporte de residuos peligrosos.

Proceso de ejecución

##### • Ejecución

En la ejecución se incluyen dos operaciones, derribo y retirada de los materiales de derribo; ambas se realizarán conforme a la Parte III de este Pliego de Condiciones sobre gestión de residuos de demolición y construcción en la obra.

- La demolición podrá realizarse según los siguientes procedimientos:

Demolición por medios mecánicos:

Demolición por empuje, cuando la altura del edificio que se vaya a demoler, o parte de éste, sea inferior a 2/3 de la alcanzable por la maquina y ésta

## Pliego de condiciones técnicas

pueda maniobrar libremente sobre el suelo con suficiente consistencia. No se puede usar contra estructuras metálicas ni de hormigón armado. Se debe demolido previamente, elemento a elemento, la parte del edificio que esté en contacto con medianeras, dejando aislado el tajo de la máquina.

Demolición por colapso, puede efectuarse mediante empuje por impacto de bola de gran masa o mediante uso de explosivos. Los explosivos no se utilizarán en edificios de estructuras de acero, con predominio de madera o elementos fácilmente combustibles.

Demolición manual o elemento a elemento, cuando los trabajos se efectúen siguiendo un orden que, en general, corresponde al orden inverso seguido para la construcción, planta por planta, empezando por la cubierta de arriba hacia abajo. Procurando la horizontalidad y evitando el que trabajen operarios situados a distintos niveles.

Se debe evitar trabajar en obras de demolición y derribo cubiertas de nieve o en días de lluvia. Las operaciones de derribo se efectuarán con las precauciones necesarias para lograr unas condiciones de seguridad suficientes y evitar daños en las construcciones próximas, y se designarán y marcarán los elementos que hayan de conservarse intactos. Los trabajos se realizarán de forma que produzcan la menor molestia posible a los ocupantes de las zonas próximas a la obra a derribar.

No se suprimirán los elementos atirantados o de arriostramiento en tanto no se supriman o contrarresten las tensiones que incidan sobre ellos. En elementos metálicos en tensión se tendrá presente el efecto de oscilación al realizar el corte o al suprimir las tensiones. El corte o desmontaje de un elemento no manejable por una sola persona se realizará manteniéndolo suspendido o apuntalado, evitando caídas bruscas y vibraciones que se transmitan al resto del edificio o a los mecanismos de suspensión. En la demolición de elementos de madera se arrancarán o doblarán las puntas y clavos. No se acumularán escombros ni se apoyarán elementos contra vallas, muros y soportes, propios o medianeros, mientras éstos deban permanecer en pie. Tampoco se depositarán escombros sobre andamios. Se evitará la acumulación de materiales procedentes del derribo en las plantas o forjados del edificio, impidiendo las sobrecargas.

El abatimiento de un elemento constructivo se realizará permitiendo el giro, pero no el desplazamiento, de sus puntos de apoyo, mediante mecanismo que trabaje por encima de la línea de apoyo del elemento y permita el descenso lento. Cuando haya que derribar árboles, se acotará la zona, se cortarán por su base atirantándolos previamente y abatiéndolos seguidamente.

Los compresores, martillos neumáticos o similares, se utilizarán previa autorización de la dirección facultativa. Las grúas no se utilizarán para realizar esfuerzos horizontales u oblicuos. Las cargas se comenzarán a elevar lentamente con el fin de observar si se producen anomalías, en cuyo caso se subsanarán después de haber descendido nuevamente la carga a su lugar inicial. No se descenderán las cargas bajo el solo control del freno.

Se evitará la formación de polvo regando ligeramente los elementos y/o escombros. Al finalizar la jornada no deben quedar elementos del edificio en estado inestable, que el viento, las condiciones atmosféricas u otras causas puedan provocar su derrumbamiento. Se protegerán de la lluvia, mediante lonas o plásticos, las zonas o elementos del edificio que puedan ser afectados por aquella.

- La evacuación de escombros, se podrá realizar de las siguientes formas: Se prohibirá arrojar el escombros, desde lo alto de los pisos de la obra, al vacío.

Apertura de huecos en forjados, coincidentes en vertical con el ancho de un entrevigado y longitud de 1 m a 1,50 m, distribuidos de tal forma que permitan la rápida evacuación de los mismos. Este sistema sólo podrá



## Pliego de condiciones técnicas

emplearse en edificios o restos de edificios con un máximo de dos plantas y cuando los escombros sean de tamaño manejable para ser retirados por medios mecánicos. La documentación técnica de la obra se ajustará al Art.5 de la Ley 25/2009 y al RD 1000/2010 sobre visado colegial.

Mediante grúa, cuando se disponga de un espacio para su instalación y zona para descarga del escombros.

Mediante bajantes cerrados, prefabricados o fabricados in situ. El último tramo del bajante se inclinará de modo que se reduzca la velocidad de salida del material y de forma que el extremo quede como máximo a 2 m por encima del recipiente de recogida. El bajante no irá situado exteriormente en fachadas que den a la vía pública, salvo su tramo inclinado inferior, y su sección útil no será superior a 50 x 50 cm. Su embocadura superior estará protegida contra caídas accidentales, además estará provista de tapa susceptible de ser cerrada con llave, debiéndose cerrar antes de proceder a la retirada del contenedor. Los bajantes estarán alejados de las zonas de paso y se sujetarán convenientemente a elementos resistentes de su lugar de emplazamiento, de forma que quede garantizada su seguridad.

Por desescombrado mecanizado. La máquina se aproximará a la medianería como máximo la distancia que señale la documentación técnica, sin sobrepasar en ningún caso la distancia de 1 m y trabajando en dirección no perpendicular a la medianería.

En todo caso, el espacio donde cae escombros estará acotado y vigilado. No se permitirán hogueras dentro del edificio, y las hogueras exteriores estarán protegidas del viento y vigiladas. En ningún caso se utilizará el fuego con propagación de llama como medio de demolición.

- Gestión de residuos

Los residuos generados durante la ejecución de la unidad de obra serán tratados conforme a la Parte III: Gestión de residuos de construcción o demolición en la obra.

- Condiciones de terminación

En la superficie del solar se mantendrá el desagüe necesario para impedir la acumulación de agua de lluvia o nieve que pueda perjudicar a locales o cimentaciones de fincas colindantes. Finalizadas las obras de demolición, se procederá a la limpieza del solar.

Control de ejecución, ensayos y pruebas

- Control de ejecución

Durante la ejecución se vigilará y se comprobará que se adopten las medidas de seguridad especificadas, que se dispone de los medios adecuados y que el orden y la forma de ejecución se adaptan a lo indicado.

Durante la demolición, si aparecieran grietas en los edificios medianeros se paralizarán los trabajos, y se avisará a la dirección facultativa, para efectuar su apuntalamiento o consolidación si fuese necesario, previa colocación o no de testigos.

Conservación y mantenimiento

En tanto se efectúe la consolidación definitiva, en el solar donde se haya realizado la demolición, se conservarán las contenciones, apuntalamientos y apeos realizados para la sujeción de las edificaciones medianeras, así como las vallas y/o cerramientos.

Una vez alcanzada la cota 0, se hará una revisión general de las edificaciones medianeras para observar las lesiones que hayan podido surgir. Las vallas, sumideros, arquetas, pozos y apeos quedarán en perfecto estado de servicio.

## DDDE CIMIENTOS Y ESTRUCTURAS

### DESCRIPCIÓN

Trabajos de demolición de elementos constructivos con función estructural.  
 Criterios de medición y valoración de unidades  
 - Metro cúbico de demolición de la estructura.



## Pliego de condiciones técnicas

- Unidad realmente desmontada de cercha de cubierta.
- Metro cuadrado de demolición de:  
Forjados.  
Soleras.  
Escalera catalana.  
Con retirada de escombros y carga, sin transporte a vertedero.

### PRESCRIPCIONES EN CUANTO A LA EJECUCIÓN POR UNIDADES DE OBRA

#### Características técnicas de cada unidad de obra

##### • Condiciones previas

Si la demolición se realiza por medio explosivo, se vallarán y señalizarán las inmediaciones de la obra y se pedirá permiso de la autoridad competente. Se apuntalarán los elementos en voladizo antes de aligerar sus contrapesos. Los forjados en los que se observe cedimiento se apuntalarán previamente al derribo. Las cargas que soporten los apeos se transmitirán al terreno, a elementos estructurales verticales o a forjados inferiores en buen estado, sin superar la sobrecarga admisible para éste. En arcos se equilibrarán previamente los empujes laterales y se apearán sin cortar los tirantes hasta su demolición. Todas las escaleras y pasarelas que se usen para el tránsito estarán limpias de obstáculos hasta el momento de su demolición.

#### Proceso de ejecución

##### • Ejecución

El orden de demolición se efectuará, en general, para estructuras apoyadas, de arriba hacia abajo de tal forma que la demolición se realice prácticamente al mismo nivel, sin que haya personas situadas en la misma vertical ni en la proximidad de elementos que se abatan o vuelquen.

##### - Demolición de solera de piso:

Se troceará la solera, en general, después de haber demolido los muros y pilares de la planta baja, salvo los elementos que deban quedar en pie.

##### - Demolición de muros y pilastras:

Muro de carga: en general, se habrán demolido previamente los elementos que se apoyen en él, como cerchas, bóvedas, forjados, etc. Se ha de evitar el dejar distancias excesivas entre las uniones horizontales de las estructuras verticales. Muros de cerramiento: se demolerán, en general, los muros de cerramiento no resistente después de haber demolido el forjado superior o cubierta y antes de derribar las vigas y pilares del nivel en que se trabaja. Los cargaderos y arcos en huecos no se quitarán hasta haber aligerado la carga que sobre ellos gravite. Los chapados podrán desmontarse previamente de todas las plantas, cuando esta operación no afecte a la estabilidad del muro. A medida que avance la demolición del muro se irán levantando los cercos, antepechos e impostas. En muros entramados de madera se desmontarán en general los durmientes antes de demoler el material de relleno. Los muros de hormigón armado, se demolerán en general como soportes, cortándolos en franjas verticales de ancho y altura no mayores de 1 y 4 m, respectivamente. Al interrumpir la jornada no se dejarán muros ciegos sin arriostrar de altura superior a 7 veces su espesor.

##### - Demolición de bóveda:

Se apuntalarán y contrarrestarán, en general, previamente los empujes. Se suprimirá el material de relleno y no se cortarán los tirantes hasta haberla demolido totalmente. Las bóvedas de cañón se cortarán en franjas transversales paralelas. Se demolerá la clave en primer lugar y se continuará hacia los apoyos para las de cañón y en espiral para las de rincón.

##### - Demolición de vigas:

En general, se habrán demolido previamente todos los elementos de la planta superior, incluso muros, pilares y forjados, quedando la viga libre de cargas. Se suspenderá previamente la parte de viga que vaya a levantarse, cortando o desmontando seguidamente sus extremos. No se dejarán vigas o parte de éstas en voladizo sin apuntalar. Las vigas, armaduras y elementos pesados,

## Pliego de condiciones técnicas

se desmontarán por medio de poleas.

- Demolición de soportes:

En general, se habrán demolido previamente todos los elementos que acometan superiormente al soporte, como vigas o forjados con ábacos. Se suspenderá o atirantará el soporte y posteriormente se cortará o desmontará inferiormente. No se permitirá volcarlo sobre los forjados. Cuando sea de hormigón armado se permitirá abatir la pieza sólo cuando se hayan cortado las armaduras longitudinales de su parte inferior, menos las de una cara que harán de charnela y se cortarán una vez abatido.

- Demolición de cerchas y correas metálicas:

Los techos suspendidos en las cerchas se quitarán previamente. Cuando la cercha vaya a descender entera, se suspenderá previamente evitando las deformaciones y fijando algún cable por encima del centro de gravedad, para evitar que bascule. Posteriormente se anularán los anclajes. Cuando vaya a ser desmontada por piezas se apuntalará y troceará, empezando el despiezado por los pares. Se controlará que las correas metálicas estén apeadas antes de cortarlas, evitando el problema de que queden en voladizo, provocando giros en el extremo opuesto, por la elasticidad propia del acero, en recuperación de su primitiva posición, golpeando a los operarios y pudiendo ocasionar accidentes graves.

- Demolición de forjado:

Se demolerá, en general, después de haber suprimido todos los elementos situados por encima del forjado, incluso soportes y muros. Se quitarán, en general, los voladizos en primer lugar, cortándolos a haces exteriores del elemento resistente en el que se apoyan. Los cortes del forjado no dejarán elementos en voladizo sin apuntalar. Se observará, especialmente, el estado del forjado bajo aparatos sanitarios, junto a bajantes y en contacto con chimeneas. Cuando el material de relleno sea solidario con el forjado se demolerá, en general, simultáneamente. Cuando este material de relleno forme pendientes sobre forjados horizontales se comenzará la demolición por la cota más baja. Si el forjado está constituido por viguetas, se demolerá el entrevigado a ambos lados de la vigueta sin debilitarla y cuando sea semivigueta sin romper su zona de compresión. Previa suspensión de la vigueta, en sus dos extremos se anularán sus apoyos. Cuando la vigueta sea continua prolongándose a otras crujías, previamente se apuntalará la zona central del forjado de las contiguas y se cortará la vigueta a haces interiores del apoyo continuo. Las losas de hormigón armadas en una dirección se cortarán, en general, en franjas paralelas a la armadura principal de peso no mayor al admitido por la grúa. Previa suspensión, en los extremos de la franja se anularán sus apoyos. En apoyos continuos con prolongación de armaduras a otras crujías, se apuntalarán previamente las zonas centrales de los forjados contiguos, cortando los extremos de la franja a demoler a haces interiores del apoyo continuo. Las losas armadas en dos direcciones se cortarán, en general, por recuadros sin incluir las franjas que unan los ábacos o capiteles, empezando por el centro y siguiendo en espiral. Se habrán apuntalado previamente los centros de los recuadros contiguos. Posteriormente se cortarán las franjas de forjados que unen los ábacos y finalmente éstos.

- Demolición de escalera catalana (formada por un conjunto de escalones sobre una bóveda tabicada):

El tramo de escalera entre pisos se demolerá antes que el forjado superior donde se apoya. La demolición del tramo de escalera se ejecutará desde una andamiada que cubra el hueco de la misma. Primero se retirarán los peldaños y posteriormente la bóveda de ladrillo.

- Demolición de cimentación:

La demolición del cimiento se realizará bien con compresor, bien con un sistema explosivo. Si se realiza por explosión controlada, se seguirán las medidas específicas de las ordenanzas correspondientes, referentes a empleo

## Pliego de condiciones técnicas

de explosivos, utilizándose dinamitas y explosivos de seguridad y cumpliendo las distancias mínimas a los inmuebles habitados cercanos. Si la demolición se realiza con martillo compresor, se irá retirando el escombros conforme se vaya demoliendo el cimiento.

## DDDF FACHADAS Y PARTICIONES

### DESCRIPCIÓN

Demolición de las fachadas, particiones y carpinterías de un edificio.

Criterios de medición y valoración de unidades

- Metro cuadrado de demolición de:

Tabique.

Muro de bloque.

- Metro cúbico de demolición de:

Fábrica de ladrillo macizo.

Muro de mampostería.

- Metro cuadrado de apertura de huecos, con retirada de escombros y carga, sin transporte a vertedero.

- Unidad de levantado de carpintería, incluyendo marcos, hojas y accesorios, con retirada de escombros y carga, sin transporte a vertedero, con o sin aprovechamiento de material y retirada del mismo, sin transporte a almacén.

### PRESCRIPCIONES EN CUANTO A LA EJECUCIÓN POR UNIDADES DE OBRA

Características técnicas de cada unidad de obra

· Condiciones previas

Antes de abrir huecos, se comprobará los problemas de estabilidad en que pueda incurrirse por la apertura de los mismos. Si la apertura del hueco se va a realizar en un muro de ladrillo macizo, primero se descargará el mismo, apeando los elementos que apoyan en el muro y a continuación se adintelará el hueco antes de proceder a la demolición total.

Proceso de ejecución

· Ejecución

Al finalizar la jornada de trabajo, no quedarán muros que puedan ser inestables. El orden de demolición se efectuará, en general, de arriba hacia abajo de tal forma que la demolición se realice prácticamente al mismo nivel, sin que haya personas situadas en la misma vertical ni en la proximidad de elementos que se abatan o vuelquen.

- Levantado de carpintería y cerrajería:

Los elementos de carpintería se desmontarán antes de realizar la demolición de las fábricas, con la finalidad de aprovecharlos, si así está estipulado en el proyecto. Se desmontarán aquellas partes de la carpintería que no están recibidas en las fábricas. Generalmente por procedimientos no mecánicos, se separarán las partes de la carpintería que estén empotradas en las fábricas. Se retirará la carpintería conforme se recupere. Es conveniente no desmontar los cercos de los huecos, ya que de por sí constituyen un elemento sustentante del dintel y, a no ser que se encuentren muy deteriorados, evitan la necesidad de tener que tomar precauciones que nos obliguen a apearlos. Los cercos se desmontarán, en general, cuando se vaya a demoler el elemento estructural en el que estén situados. Cuando se retiren carpinterías y cerrajerías en plantas inferiores a la que se está demoliendo, no se afectará la estabilidad del elemento estructural en el que estén situadas y se dispondrán protecciones provisionales en los huecos que den al vacío.

- Demolición de tabiques:

Se demolerán, en general, los tabiques antes de derribar el forjado superior

## Pliego de condiciones técnicas

que apoye en ellos. Cuando el forjado haya cedido no se quitarán los tabiques sin apuntalar previamente aquél. La tabiquería interior se ha de derribar a nivel de cada planta, cortando con rozas verticales y efectuando el vuelco por empuje, que se hará por encima del punto de gravedad. En el caso de tabiquería de entramado autoportante, deberá desmontarse en el orden inverso al que fue montada.

### - Demolición de cerramientos:

Se demolerán, en general, los cerramientos no resistentes después de haber demolido el forjado superior o cubierta y antes de derribar las vigas y pilares del nivel en que se trabaja. Los cerramientos de fachada que no formen parte de la estructura del edificio han de derribarse planta por planta, impidiendo que puedan quedar cerramientos de más de una planta de altura sin trabar con el forjado. El vuelco sólo podrá realizarse para elementos que se puedan despiezar, no empotrados, situados en fachadas hasta una altura de dos plantas y todos los de planta baja. Será necesario previamente atirantar y/o apuntalar el elemento, hacer rozas inferiores de un tercio de su espesor o anular los anclajes, aplicando la fuerza por encima del centro de gravedad del elemento. Cuando sea necesario trabajar sobre un muro externo que tenga piso solamente a un lado y altura superior a los 10m, debe establecerse en la otra cara, un andamio. Cuando el muro es aislado, sin piso por ninguna cara y su altura sea superior a 6 m, el andamio se situará por las dos caras.

### - Demolición de cerramiento prefabricado:

Se levantará, en general, un nivel por debajo del que se está demoliendo, quitando previamente los vidrios. Se podrá desmontar la totalidad de los cerramientos prefabricados cuando no se debilite con ello a los elementos estructurales, disponiendo en este caso protecciones provisionales en los huecos que den al vacío y un apuntalamiento previo el inicio del desmontaje.

### - Apertura de huecos:

Se evacuarán los escombros producidos y se terminará del hueco. Si la apertura del hueco se va a realizar en un forjado, se apeará previamente, pasando a continuación a la demolición de la zona prevista, arriostrando aquellos elementos.

## ECCM MUROS

### DESCRIPCIÓN

- Muros: elementos de hormigón en masa o armado para cimentación en sótanos o de contención de tierras, con o sin puntera y con o sin talón, encofrados a una o dos caras. Los muros de sótano son aquellos que están sometidos al empuje del terreno y, en su situación definitiva, a las cargas procedentes de forjados, y en ocasiones a las de soportes o muros de carga que nacen de su cúspide. Los forjados actúan como elementos de arriostramiento transversal. Los muros de contención son elementos constructivos destinados a contener el terreno, por presentar la rasante del mismo una cota diferente a ambos lados del muro, sin estar vinculados a ninguna edificación. Para alturas inferiores a los 10 -12 m, se utilizan fundamentalmente dos tipos:

- Muros de gravedad: de hormigón en masa, para alturas pequeñas y elementos de poca longitud.

- Muros en ménsula: de hormigón armado.

- Bataches: excavaciones por tramos en el frente de un talud, cuando existen viales o cimentaciones próximas.

- Drenaje: sistema de captación y conducción de aguas del subsuelo para protección contra la humedad.

## Pliego de condiciones técnicas

Si los muros de contención se realizan en fábricas será de aplicación lo indicado en el capítulo EFCC De ladrillo.

Criterios de medición y valoración de unidades

- Muros:

Metro cúbico de hormigón armado en muro de sótano, con una cuantía media de 25 kg/m<sup>3</sup> de acero, incluso elaboración, ferrallado, puesta en obra y vibrado, sin incluir encofrado.

Metro cúbico de hormigón armado en muros. Se especifica la resistencia, el tamaño máximo del árido en mm, la consistencia y el encofrado (sin encofrado, con encofrado a una o a dos caras).

Impermeabilización y drenaje: posibles elementos intervinientes.

Metro cuadrado de impermeabilización de muros y medianeras a base de emulsión bituminosa formada por betunes y resinas de densidad 1 g/cm<sup>3</sup> aplicada en dos capas y en frío.

Metro cuadrado de lámina drenante para muros, especificando el espesor en mm, altura de nódulos en mm y tipo de armadura (sin armadura, geotextil de poliéster, geotextil de polipropileno, malla de fibra de vidrio), con o sin masilla bituminosa en solapes.

Metro cuadrado de barrera antihumedad en muros, con o sin lámina, especificando el tipo de lámina en su caso.

- Bataches:

Metro cúbico de excavación para formación de bataches, especificando el tipo de terreno (blando, medio o duro) y el medio de excavación (a mano, a máquina, martillo neumático, martillo rompedor).

### PRESCRIPCIONES EN CUANTO A LA EJECUCIÓN POR UNIDADES DE OBRA

Características técnicas de cada unidad de obra

• Condiciones previas: soporte

Se comprobará el comportamiento del terreno sobre el que apoya el muro, realizándose controles de los estratos del terreno hasta una profundidad de vez y media la altura del muro.

El encofrado, que puede ser a una o dos caras, tendrá la rigidez y estabilidad necesarias para soportar las acciones de puesta en obra, sin experimentar movimientos o desplazamientos que puedan alterar la geometría del elemento por encima de las tolerancias admisibles:

Se dispondrá los elementos de encofrado de manera que se eviten daños en estructuras ya construidas.

Serán lo suficientemente estancos para impedir pérdidas apreciables de lechada o mortero y se consigan superficies cerradas del hormigón.

La superficie del encofrado estará limpia y el desencofrante presentará un aspecto continuo y fresco.

El fondo del encofrado estará limpio de restos de materiales, suciedad, etc.

Se cumplirán además todas las indicaciones del artículo 68 de la Instrucción EHE-08.

• Compatibilidad entre los productos, elementos y sistemas constructivos

En el caso de muros de hormigón armado, se tomarán las precauciones necesarias en terrenos agresivos o con presencia de agua que pueda contener sustancias potencialmente agresivas en disolución, respecto a la durabilidad del hormigón y de las armaduras, de acuerdo con el artículo 37 de la Instrucción EHE-08.

Estas medidas incluyen la adecuada elección del tipo de cemento a emplear (según la Instrucción RC-08 y el anejo 4 de la Instrucción EHE-08), de la dosificación y permeabilidad del hormigón, del espesor de recubrimiento de las armaduras, etc.

Las incompatibilidades en cuanto a los componentes del hormigón, cementos, agua, áridos y aditivos son las especificadas en el capítulo 6 de la



## Pliego de condiciones técnicas

Instrucción EHE -08.

No se empleará aluminio en moldes que vayan a estar en contacto con el hormigón, salvo que una entidad de control elabore un certificado de que los paneles empleados han sido sometidos a un tratamiento que evita la reacción con los álcalis del cemento, y se facilite a la dirección facultativa.

En los hormigones armados o pretensados no podrán utilizarse como aditivos el cloruro cálcico ni en general productos en cuya composición intervengan cloruros, sulfuros, sulfitos u otros componentes químicos que puedan ocasionar o favorecer la corrosión de las armaduras.

Para prevenir el fenómeno electroquímico de la corrosión galvánica entre metales con diferente potencial, se adoptarán las siguientes medidas:

- Evitar el contacto entre dos metales de distinta actividad. En caso de no poder evitar el contacto, se deberá seleccionar metales próximos en la serie galvánica.
- Aislar eléctricamente los metales con diferente potencial.
- Evitar el acceso de agua y oxígeno a la zona de unión de los dos metales.

Proceso de ejecución

- Ejecución
- En caso de bataches:

Éstos comenzarán por la parte superior cuando se realicen a mano y por la inferior cuando se realicen a máquina. Se acotará, en caso de realizarse a máquina, la zona de acción de cada máquina.

Podrán vaciarse los bataches sin realizar previamente la estructura de contención hasta una profundidad máxima  $h+D/2$ , siendo  $h$  la profundidad del plano de cimentación próximo y  $D$ , la distancia horizontal desde el borde de coronación a la cimentación o vial más próximo. Cuando la anchura del batache sea igual o mayor de 3 m, se entibará.

Una vez replanteados en el frente del talud, los bataches se iniciarán por uno de los extremos, en excavación alternada.

No se acumulará el terreno de excavación, ni otros materiales, junto al borde del batache, debiendo separarse del mismo una distancia no menor de dos veces su profundidad.

En el fondo de la excavación se dispondrá de una capa de hormigón de limpieza de 10 cm de espesor.

- Ejecución de la ferralla:

Se dispondrá la ferralla de la zapata del muro, apoyada sobre separadores, dejando las armaduras necesarias en espera; a continuación, la del fuste del muro y posteriormente el encofrado, marcando en el mismo la altura del hormigón; finalmente, la de zunchos y vigas de coronación y las armaduras de espera para los elementos estructurales que acometan en el muro.

- Recubrimientos de las armaduras:

Se cumplirán los recubrimientos mínimos indicados en el apartado 37.2.4 de la Instrucción EHE -08.

Se dispondrán los calzos y separadores que garanticen los recubrimientos, según las indicaciones de los apartados 37.2.5 y 69.8.2 de la Instrucción EHE-08.

- Hormigonado:

Se hormigonará la zapata del muro a excavación llena, no admitiéndose encofrados perdidos, salvo en aquellos casos en los que las paredes no presenten una consistencia suficiente, dejando su talud natural, encofrándolos provisionalmente, y rellenando y compactando el exceso de excavación, una vez quitado el encofrado.

Se realizará el vertido de hormigón desde una altura no superior a 1 m, vertiéndose y compactándose por tongadas de no más de 50 cm de espesor, ni mayores que la longitud del vibrador, de forma que se evite la disgregación del hormigón y los desplazamientos de las armaduras.

En general, se realizará el hormigonado del muro, o el tramo del muro entre



## Pliego de condiciones técnicas

juntas verticales, en una jornada. De producirse juntas de hormigonado se dejarán adarajas, picando su superficie descubierta, que se limpiarán y humedecerán, antes de proceder nuevamente al hormigonado.

- Juntas:

En los muros se dispondrán los siguientes tipos de juntas:

- Juntas de hormigonado entre cimiento y alzado: la superficie de hormigón se dejará en estado natural, sin cepillar. Antes de verter la primera tongada de hormigón del alzado, se limpiará y humedecerá la superficie de contacto y, una vez seca, se verterá el hormigón del alzado realizando una compactación energética del mismo.

- Juntas de retracción: son juntas verticales que se realizarán en los muros de contención para disminuir los movimientos reológicos y de origen térmico del hormigón mientras no se construyan los forjados. Estas juntas estarán distanciadas de 8 a 12 m, y se ejecutarán disponiendo materiales selladores adecuados que se embeberán en el hormigón y se fijarán con alambres a las armaduras.

- Juntas de dilatación: son juntas verticales que cortan tanto al alzado como al cimiento y se prolongan en su caso en el resto del edificio. La separación, salvo justificación, no será superior a 30 m, recomendándose que no sea superior a 3 veces la altura del muro. Se dispondrán además cuando exista un cambio de la altura del muro, de la profundidad del cimiento o de la dirección en planta del muro. La abertura de la junta será de 2 a 4 cm de espesor, según las variaciones de temperatura previsible, pudiendo contener perfiles de estanquidad, sujetos al encofrado antes de hormigonar, separadores y material sellador, antes de disponer el relleno del trasdós.

- Curado.

- Desencofrado.

- Impermeabilización:

La impermeabilización se ejecutará sobre la superficie del muro limpia y seca.

El tipo de impermeabilización a aplicar viene definido en el CTE DB HS 1, apartado 2.1, según el grado de impermeabilidad requerido y la solución constructiva de muro, y las condiciones de ejecución en el CTE DB HS 1, apartado 5.1.1.

- Drenaje:

El tipo de drenaje a aplicar viene definido en el CTE DB HS 1 apartado 2.1, junto con el tipo de impermeabilización y ventilación, según el grado de impermeabilidad requerido y la solución constructiva de muro y las condiciones de ejecución en el CTE DB HS 1 apartado 5.1.1.

- Terraplenado:

En el terraplenado se excavará previamente el terreno natural, hasta una profundidad no menor que la capa vegetal, y como mínimo de 15 cm, para preparar la base del terraplenado. A continuación, para conseguir la debida trabazón entre el relleno y el terreno, se escarificará éste. Si el terraplén hubiera de construirse sobre terreno inestable, turba o arcillas blandas, se asegurará la eliminación de este material o su consolidación. Sobre la base preparada del terraplén, regada uniformemente y compactada, se extenderán tongadas sucesivas, de anchura y espesor uniforme, paralelas a la explanación y con un pequeño desnivel, de forma que saquen aguas afuera. Los materiales de cada tongada serán de características uniformes. Los terraplenes sobre zonas de escasa capacidad portante se iniciarán vertiendo las primeras capas con el espesor mínimo para soportar las cargas que produzcan los equipos de movimiento y compactación de tierras. Salvo prescripción contraria, los equipos de transporte y extensión operarán sobre todo el ancho de cada capa. Una vez extendida la tongada se procederá a su humectación, si es necesario, de forma que el humedecimiento sea uniforme. En los casos especiales en que

## Pliego de condiciones técnicas

la humedad natural del material sea excesiva, para conseguir la compactación prevista, se tomarán las medidas adecuadas para su consecución. Conseguida la humectación más conveniente (según ensayos previos), se procederá a la compactación. Los bordes con estructuras de contención se compactarán con compactador de arrastre manual; los bordes ataluzados se redondearán todas las aristas en una longitud no menor que 1/4 de la altura de cada franja ataluzada. En la coronación del terraplén, en los últimos 50 cm, se extenderán y compactarán las tierras de igual forma, hasta alcanzar una densidad seca del 100%. La última tongada se realizará con material seleccionado. Cuando se utilicen rodillos vibrantes para compactar, deberán darse al final unas pasadas sin aplicar vibración, para corregir las perturbaciones superficiales que hubiese podido causar la vibración, y sellar la superficie.

El relleno del trasdós de los muros, se realizará cuando éstos tengan la resistencia necesaria. Según el CTE DB SE C, apartado 7.3.3, el relleno que se coloque adyacente a estructuras debe disponerse en tongadas de espesor limitado y compactarse con medios de energía pequeña para evitar daño a estas construcciones. Sobre las capas en ejecución deberá prohibirse la acción de todo tipo de tráfico hasta que se haya completado su compactación. Si ello no fuera factible, el tráfico que necesariamente tenga que pasar sobre ellas se distribuirá de forma que no se concentren huellas de rodadas en la superficie.

- Rellenos:

Según el CTE DB SE C, apartado 4.5.3, antes de proceder al relleno, se ejecutará una buena limpieza del fondo y, si es necesario, se apisonará o compactará debidamente. Previamente a la colocación de rellenos bajo el agua debe dragarse cualquier suelo blando existente. Según el CTE DB SE C, apartado 7.3.3, los procedimientos de colocación y compactación del relleno deben asegurar su estabilidad en todo momento, evitando además cualquier perturbación del subsuelo natural.

En general, se verterán las tierras en el orden inverso al de su extracción cuando el relleno se realice con tierras propias. Se rellenará por tongadas apisonadas de 20 cm, exentas las tierras de áridos o terrones mayores de 8 cm. Si las tierras de relleno son arenosas, se compactará con bandeja vibratoria. El relleno en el trasdós del muro se realizará cuando éste tenga la resistencia necesaria y no antes de 21 días si es de hormigón. Según el CTE DB SE C, apartado 7.3.3, el relleno que se coloque adyacente a estructuras debe disponerse en tongadas de espesor limitado y compactarse con medios de energía pequeña para evitar daño a estas construcciones.

• Tolerancias admisibles

Se comprobará que las dimensiones de los elementos ejecutados presentan unas desviaciones admisibles para el funcionamiento adecuado de la construcción. Se estará a lo dispuesto en el proyecto de ejecución o, en su defecto a lo establecido en el Anejo 11 de la Instrucción EHE -08.

• Condiciones de terminación

La realización de un correcto curado del hormigón es de gran importancia, dada la gran superficie que presenta el alzado. Se realizará manteniendo húmedas las superficies del muro mediante riego directo que no produzca deslavado o a través de un material que retenga la humedad, según el artículo 71.6 de la Instrucción EHE -08.

Control de ejecución, ensayos y pruebas

• Control de ejecución

Según el capítulo 17 de la Instrucción EHE -08.

Puntos de observación:

- Excavación del terreno:

Comparar los terrenos atravesados con lo previsto en el proyecto y en el estudio geotécnico.

## Pliego de condiciones técnicas

Identificación del terreno del fondo de la excavación. Compacidad.  
Comprobación de la cota del fondo.  
Excavación colindante a medianerías. Precauciones.  
Nivel freático en relación con lo previsto.  
Defectos evidentes, cavernas, galerías, colectores, etc.  
Agresividad del terreno y/o del agua freática.

- Bataches:

Replanteo: cotas entre ejes. Dimensiones en planta.  
No aceptación: las zonas macizas entre bataches serán de ancho menor de 0,9NE m y/o el batache mayor de 1,10E m (dimensiones A, B, E, H, N, definidas en NTE-ADV). Las irregularidades localizadas, previa a su aceptación, se corregirán de acuerdo con las instrucciones de la dirección facultativa.

- Muros:
- Replanteo:

Comprobación de cotas entre ejes de zapatas y fustes de muros y zanjas.  
Comprobación de las dimensiones en planta de las zapatas del muro y zanjas.

- Excavación del terreno: según se describe más abajo para excavación general, y consideraciones anteriores en caso de plantearse una excavación adicional por bataches.

Comparar terrenos atravesados con lo previsto en proyecto y estudio geotécnico.  
Identificación del terreno de fondo en la excavación. Compacidad.  
Comprobación de la cota del fondo.  
Excavación colindante a medianerías. Precauciones.  
Nivel freático en relación con lo previsto.  
Defectos evidentes, cavernas, galerías, colectores, etc.  
Agresividad del terreno y/o del agua freática.  
Pozos. Entibación en su caso.

- Operaciones previas a la ejecución:

Eliminación del agua de la excavación (en su caso).  
Rasanteo del fondo de la excavación.  
Colocación de encofrados laterales, en su caso.  
Drenajes permanentes bajo el edificio, en su caso.  
Hormigón de limpieza. Nivelación.  
No interferencia entre conducciones de saneamiento y otras. Pasatubos.

- Ejecución del muro.

Armaduras. Vertido del hormigón. Curado.

- Impermeabilización del trasdós del muro. Según artículo 5.1.1 del DB -HS 1.

Tratamiento de la superficie exterior del muro y lateral del cimiento.  
Planeidad del muro. Comprobar con regla de 2 m.  
Colocación de membrana adherida (según tipo).  
Continuidad de la membrana. Solapos. Sellado.  
Prolongación de la membrana por la parte superior del muro, 25 cm mínimo.  
Prolongación de la membrana por el lateral del cimiento.  
Protección de la membrana de la agresión física y química en su caso.  
Relleno del trasdós del muro. Compactación.

- Drenaje del muro.

Barrera antihumedad (en su caso).  
Verificar situación.  
Preparación y acabado del soporte. Limpieza.  
Colocación (según tipo de membrana). Continuidad de la membrana. Solapos.

- Juntas estructurales.
- Refuerzos.
- Protección provisional hasta la continuación del muro.
- Comprobación final.

En el caso de que la Propiedad hubiera establecido exigencias relativas a la

## Pliego de condiciones técnicas

contribución de la estructura a la sostenibilidad y conformidad con el Anejo nº 13 de la Instrucción EHE -08, comprobar durante la fase de ejecución que, con los medios y procedimientos reales empleados en la misma, se satisface el mismo nivel (A, B, C, D ó E) que el definido en el proyecto para el índice ICES.

### Conservación y mantenimiento

No se colocarán cargas, ni circularán vehículos en las proximidades del trasdós del muro.

Se evitará en la explanada inferior y junto al muro abrir zanjas paralelas al mismo.

No se adosará al fuste del muro elementos estructurales y acopios, que puedan variar la forma de trabajo del mismo.

Se evitará en la proximidad del muro la instalación de conducciones de agua a presión y las aguas superficiales se llevarán, realizando superficies estancas, a la red de alcantarillado o drenajes de viales, con el fin de mantener la capacidad de drenaje del trasdós del muro para emergencias.

Cuando se observe alguna anomalía, se consultará a la dirección facultativa, que dictaminará su importancia y en su caso la solución a adoptar.

Se reparará cualquier fuga observada en las canalizaciones de suministro o evacuación de agua.

## PRESCRIPCIONES SOBRE LOS PRODUCTOS

Características y recepción de los productos que se incorporan a las unidades de obra

La recepción de los productos, equipos y sistemas se realizará conforme se desarrolla en la Parte II, Condiciones de recepción de productos. Este control comprende el control de la documentación de los suministros (incluida la correspondiente al marcado CE, cuando sea pertinente), el control mediante distintivos de calidad o evaluaciones técnicas de idoneidad y el control mediante ensayos.

### - Muros:

Hormigón en masa (HM) u hormigón armado (HA), de resistencia o dosificación especificados en el proyecto.

Barras corrugadas de acero, de características físicas y mecánicas indicadas en el proyecto.

Mallas electrosoldadas de acero de características físicas y mecánicas indicadas en el proyecto.

Juntas: perfiles de estanquidad, separadores, selladores.

El hormigón para armar y las barras corrugadas y mallas electrosoldadas de acero deberán cumplir las especificaciones indicadas en la Instrucción EHE -08 y las indicadas a continuación, para su aceptación.

### - Hormigón para armar:

Se tipificará de acuerdo con el artículo 39.2 de la Instrucción EHE -08, indicando:

- la composición elegida (artículo 31.1)
- las condiciones o características de calidad exigidas (artículo 31.2)
- las características mecánicas (artículo 39)
- valor mínimo de la resistencia (artículo 31.4)
- docilidad (artículo 31.5)

El hormigón puede ser:

- fabricado en central, de obra o preparado;
- no fabricado en central.

Materiales componentes, en el caso de que no se acopie directamente el hormigón para armar:

### - Cemento:

Los cementos empleados podrán ser aquellos que cumplan la Instrucción RC -08,

## Pliego de condiciones técnicas

correspondan a la clase resistente 32,5 o superior y cumplan las limitaciones de uso establecidas en la tabla 26 de la Instrucción EHE-08. Los cementos que contribuyan a la sostenibilidad, se estará a lo establecido en el anejo 13 de la Instrucción EHE-08

### - Agua:

El agua utilizada, tanto para el amasado como para el curado del hormigón en obra, no debe contener ningún ingrediente perjudicial en cantidades tales que afecten a las propiedades del hormigón o a la protección de las armaduras frente a la corrosión. En general, podrán emplearse todas las aguas sancionadas como aceptables por la práctica.

Cuando no se posean antecedentes de su utilización, o en caso de duda, deberán analizarse las aguas para comprobar las condiciones establecidas en el artículo 27 de la Instrucción EHE-08.

Se prohíbe el empleo de aguas de mar o salinas análogas para el amasado o curado de hormigón armado, salvo estudios especiales.

Siempre que sea posible, dispondrá las instalaciones que permitan el empleo de aguas recicladas procedentes del lavado de los elementos de transporte del hormigón, en los términos que se indican en el artículo 27 de la instrucción EHE-08.

### - Áridos:

Los áridos deberán cumplir las especificaciones contenidas en el artículo 28 de la Instrucción EHE-08.

Como áridos para la fabricación de hormigones pueden emplearse gravas y arenas existentes en yacimientos naturales o rocas machacadas, así como otros productos cuyo empleo se encuentre sancionado por la práctica y se justifique debidamente. En el caso de áridos reciclados se seguirá lo establecido en el anejo 15 de la Instrucción EHE-08.

Sólo se permite el empleo de áridos con una proporción muy baja de sulfuros oxidables.

Los áridos se designarán por su tamaño máximo en mm, y en su caso, especificar el empleo de árido reciclado y su porcentaje de utilización.

El tamaño máximo de un árido grueso será menor que las dimensiones siguientes:

- 0,8 de la distancia horizontal libre entre armaduras que no formen grupo, o entre un borde de la pieza y una armadura que forme un ángulo mayor de 45° con la dirección del hormigonado;

- 1,25 de la distancia entre un borde de la pieza y una armadura que forme un ángulo no mayor de 45° con la dirección de hormigonado,

- 0,25 de la dimensión mínima de la pieza, excepto en los casos siguientes:

Piezas de ejecución muy cuidada y aquellos elementos en los que el efecto pared del encofrado sea reducido (forjados, que sólo se encofran por una cara), en cuyo caso será menor que 0,33 veces el espesor mínimo.

La granulometría de los áridos debe cumplir los requisitos establecidos en el artículo 28.4 de la Instrucción EHE-08.

### - Otros componentes:

Podrán utilizarse como componentes del hormigón los aditivos y adiciones, siempre que se justifique con la documentación del producto o los oportunos ensayos que la sustancia agregada en las proporciones y condiciones previstas produce el efecto deseado sin perturbar excesivamente las restantes características del hormigón ni representar peligro para la durabilidad del hormigón ni para la corrosión de armaduras.

En los hormigones armados se prohíbe la utilización de aditivos en cuya composición intervengan cloruros, sulfuros, sulfitos u otros componentes químicos que puedan ocasionar o favorecer la corrosión de las armaduras (artículo 29 de la Instrucción EHE-08).

### - Armaduras pasivas:

Los aceros cumplirán los requisitos técnicos establecidos en los artículos 32



## Pliego de condiciones técnicas

y 33 de la Instrucción EHE -08.

Serán de acero soldable, no presentarán defectos de fabricación y estarán constituidas por:

- Los diámetros nominales de las barras o rollos de acero corrugado se ajustarán a la serie: 6-8-10-12-14-16-20-25-32 y 40 mm, y los tipos a utilizar serán: de baja ductilidad (AP400 T - AP500 T), de ductilidad normal (AP400 S - AP500 S), o de características especiales de ductilidad (AP400 SD - AP500 SD).

Las características mecánicas mínimas garantizadas por el Suministrador serán conformes con las prescripciones de la tabla 32.2.a. Además, deberán tener aptitud al doblado-desdoblado o doblado simple, manifestada por la ausencia de grietas apreciables a simple vista al efectuar el ensayo correspondiente.

- Los diámetros nominales de los alambres (corrugados o grafilados) empleados en mallas electrosoldadas y armaduras básicas electrosoldadas en celosía se ajustarán a la serie:

4-4,5-5- 5,5-6-6,5-7-7,5-8-8,5-9-9,5-10-11-12-14 y 16 mm, y los tipos a utilizar serán: ME 500 SD - ME 400 SD - ME 500 S - ME - 400 S - ME 500 T - ME 400 T en mallas electrosoldadas, y AB 500 SD - AB 400 SD - AB 500 S - AB 500 T - AB 400 T en armaduras básicas electrosoldadas en celosía.

Los diámetros 4 y 4,5 m sólo pueden utilizarse en la armadura de reparto conforme al artículo 59.2.2 de la Instrucción EHE -08, así como en el caso de armaduras básicas electrosoldadas en celosías utilizadas para forjados unidireccionales de hormigón, en cuyo caso se podrán utilizar únicamente en los elementos transversales de conexión de la celosía .

- La ferralla armada, como resultado de aplicar a las armaduras elaboradas los procesos de armado, según el artículo 69 de la EHE -08.

- Accesorios, fundamentalmente separadores, específicamente diseñados, con una resistencia a presión nominal de 2 N/mm<sup>2</sup>.

- Impermeabilización según tipo de impermeabilización requerido en el CTE DB HS 1, artículo 2.1:

Láminas flexibles para la impermeabilización de muros (ver Parte II, Relación de productos con marcado CE, 4.1).

Productos líquidos: polímeros acrílicos, caucho acrílico, resinas sintéticas o poliéster.

- Capa protectora: geotextil (ver Parte II, Relación de productos con marcado CE, 4.3), o mortero reforzado con una armadura.

Pintura impermeabilizante.

Productos para el sellado de juntas (ver Parte II, Relación de productos con marcado CE, 9).

- Drenaje, según tipo de impermeabilización requerido en el CTE DB HS 1, artículo 2.1:

Capa drenante: lámina drenante, grava, fábrica de bloques de arcilla porosos u otro material que produzca el mismo efecto.

Capa filtrante: geotextiles y productos relacionados (ver Parte II, Relación de productos con marcado CE, 4.3) u otro material que produzca el mismo efecto.

Áridos de relleno: identificación. Tipo y granulometría. Ensayos (según normas UNE): friabilidad de la arena. Resistencia al desgaste de la grava. Absorción de agua. Estabilidad de áridos.

El árido natural o de machaqueo utilizado como capa de material filtrante estará exento de arcillas, margas y de cualquier otro tipo de materiales extraños. Los acopios de las gravas se formarán y explotarán, de forma que se evite la segregación y compactación de las mismas. Se eliminarán de las gravas acopiadas, las zonas segregadas o contaminadas por polvo, por contacto con la superficie de apoyo, o por inclusión de materiales extraños. Antes de proceder a extender cada tipo de material se comprobará que es homogéneo y



## Pliego de condiciones técnicas

que su humedad es la adecuada para evitar su segregación durante su puesta en obra y para conseguir el grado de compactación necesario. Si la humedad no es la adecuada, se adoptarán las medidas necesarias para corregirla sin alterar la homogeneidad del material.

Pozo drenante.

Tubo drenante ranurado: identificación. Diámetros nominales y superficie total mínima de orificios por metro lineal.

Canaleta de recogida de agua (ver Parte II, Relación de productos con marcado CE, 14.5). Diámetros.

Cámara de bombeo con dos bombas de achique.

- Arquetas de hormigón.

Red de evacuación del agua de lluvia en las partes de la cubierta y del terreno que puedan afectar al muro.

Productos de sellado de juntas (ver Parte II, Relación de productos con marcado CE, 9) con banda de PVC o perfiles de caucho expansivo o de bentonita de sodio.

Juntas de estanquidad de tuberías (ver Parte II, Relación de productos con marcado CE, 14.8), de caucho vulcanizado, elastómeros termoplásticos, materiales celulares de caucho vulcanizado, elementos de estanquidad de poliuretano moldeado, etc.

Almacenamiento y manipulación (criterios de uso, gestión de residuos, conservación y mantenimiento)

El almacenamiento de los cementos, áridos, aditivos y armaduras se efectuará según las indicaciones del capítulo 13 de la Instrucción EHE -08.

Todos los materiales componentes del hormigón se almacenarán y transportarán evitando su entremezclado o segregación, protegiéndolos de la intemperie, la humedad y la posible contaminación o agresión del ambiente, evitando cualquier deterioro o alteración de sus características y garantizando el cumplimiento de lo prescrito en los artículos 26 a 30 (capítulo 6) de la Instrucción EHE -08.

En el caso de muros de hormigón armado, se dispondrá de áreas específicas para el almacenamiento de barras o rollos de armaduras recibidas y para las remesas de armaduras o ferralla fabricada, conservándolas, hasta el momento de su elaboración, armado o montaje, debidamente protegidas de la lluvia, humedad del suelo y/o ambientes agresivos, y debidamente clasificadas según sus tipos, clases y los lotes de que procedan, para garantizar la necesaria trazabilidad. Antes de su almacenamiento se comprobará que están limpias para su buena conservación y posterior adherencia.

El estado de la superficie de todos los aceros será siempre objeto de examen antes de su uso, con el fin de asegurarse de que no presentan alteraciones perjudiciales.

Los residuos generados durante la ejecución de la unidad de obra serán tratados conforme a la Parte III: Gestión de residuos de construcción o demolición en la obra.

## ECCP PANTALLAS

### DESCRIPCIÓN

Pantallas: estructuras continuas de contención y cimentación de hormigón armado, construidas mediante la excavación en el terreno de zanjas perimetrales profundas, ejecutadas sin necesidad de entibación, utilizando generalmente lodos tixotrópicos, en las que posteriormente se colocan las armaduras y se vierte el hormigón, o bien se alojan paneles prefabricados de hormigón. No se incluye la excavación ni la ejecución de apoyos provisionales y definitivos, tales como apuntalamientos, anclajes, etc.

Drenaje: sistema de captación y conducción de aguas del subsuelo para que la

## Pliego de condiciones técnicas

excavación se ejecute en seco.

Criterios de medición y valoración de unidades

- Metro cuadrado de pantalla continua, especificando la resistencia del hormigón, el espesor de la pantalla en cm y el tipo de suelo.
- Metro lineal de muretes -guía para muro pantalla, especificando espesor, altura y distancia entre muretes en cm, así como el tipo de hormigón.
- Metro cuadrado de excavación y hormigonado de pantalla, especificando el espesor en cm.

### PRESCRIPCIONES EN CUANTO A LA EJECUCIÓN POR UNIDADES DE OBRA

Características técnicas de cada unidad de obra

- Condiciones previas: soporte

De acuerdo con el estudio geotécnico, se comprobará el comportamiento del terreno afectado por la obra dentro y fuera del solar hasta una profundidad de dos veces la del vaciado y la situación más alta que pueda alcanzar el nivel freático una vez construida la obra.

- Compatibilidad entre los productos, elementos y sistemas constructivos
- Cuando las aguas y el terreno en contacto con la pantalla sean agresivos, se tomarán las precauciones necesarias respecto a la durabilidad del hormigón y de las armaduras, de acuerdo con el artículo 37 (capítulo 7) de la Instrucción EHE-08.

Estas medidas incluyen la adecuada elección del tipo de cemento a emplear (según la Instrucción RC-08 y el anejo 4 de la Instrucción EHE-08), de la dosificación y permeabilidad del hormigón, del espesor de recubrimiento de las armaduras, etc.

Las incompatibilidades en cuanto a los componentes del hormigón, cementos, agua, áridos y aditivos son las especificadas en el capítulo 6 de la Instrucción EHE-08.

En la soldadura de aceros especiales se utilizarán los electrodos adecuados, así como el voltaje y condiciones especiales de soldadura al arco, de forma que no resulten afectadas las propiedades del acero.

No se empleará aluminio en moldes que vayan a estar en contacto con el hormigón, salvo que una entidad de control elabore un certificado de que los paneles empleados han sido sometidos a un tratamiento que evita la reacción con los álcalis del cemento, y se facilite a la dirección facultativa.

En los hormigones armados o pretensados no podrán utilizarse como aditivos el cloruro cálcico ni en general productos en cuya composición intervengan cloruros, sulfuros, sulfitos u otros componentes químicos que puedan ocasionar o favorecer la corrosión de las armaduras.

Para prevenir el fenómeno electroquímico de la corrosión galvánica entre metales con diferente potencial, se adoptarán las siguientes medidas:

- Evitar el contacto entre dos metales de distinta actividad. En caso de no poder evitar el contacto, se deberá seleccionar metales próximos en la serie galvánica.
- Aislar eléctricamente los metales con diferente potencial.
- Evitar el acceso de agua y oxígeno a la zona de unión de los dos metales.

Proceso de ejecución

- Ejecución

Para la ejecución de pantallas continuas se consideran aceptables las especificaciones constructivas recogidas en la norma UNE -EN 1538:2000. El proceso incluye las siguientes operaciones:

- Preparación:

Plataforma de trabajo:

Será como mínimo de 12 m de anchura y por el interior del solar, situada al menos a 1,50 m por encima del nivel freático y a 1 m por encima de la base de la cimentación colindante. En zona de viales puede estar como máximo a 2 m

## Pliego de condiciones técnicas

por debajo del nivel del terreno exterior al solar. El plano superior de la plataforma se hará coincidir con el origen de la cota natural. Si el terreno natural no permita cumplir dichas exigencias, se realizará un terraplén compactado hasta conseguirlo según las siguientes indicaciones. En el terraplén se excavará previamente el terreno natural, hasta una profundidad no menor que la capa vegetal, y como mínimo de 15 cm, para preparar la base del terraplén. A continuación, para conseguir la debida trabazón entre el relleno y el terreno, se escarificará éste. Si el terraplén hubiera de construirse sobre terreno inestable, turba o arcillas blandas, se asegurará la eliminación de este material o su consolidación. Sobre la base preparada del terraplén, regada uniformemente y compactada, se extenderán tongadas sucesivas, de anchura y espesor uniforme, paralelas a la explanación y con un pequeño desnivel, de forma que saquen aguas afuera. Los materiales de cada tongada serán de características uniformes. Los terraplenes sobre zonas de escasa capacidad portante se iniciarán vertiendo las primeras capas con el espesor mínimo para soportar las cargas que produzcan los equipos de movimiento y compactación de tierras. Salvo prescripción contraria, los equipos de transporte y extensión operarán sobre todo el ancho de cada capa. Una vez extendida la tongada se procederá a su humectación, si es necesario, de forma que el humedecimiento sea uniforme. En los casos especiales en que la humedad natural del material sea excesiva, para conseguir la compactación prevista, se tomarán las medidas adecuadas para su desecación. Conseguida la humectación más conveniente (según ensayos previos), se procederá a la compactación. Los bordes con estructuras de contención se compactarán con compactador de arrastre manual; los bordes ataluzados se redondearán todas las aristas en una longitud no menor que 1/4 de la altura de cada franja ataluzada. En la coronación del terraplén, en los últimos 50 cm, se extenderán y compactarán las tierras de igual forma, hasta alcanzar una densidad seca del 100%. La última tongada se realizará con material seleccionado. Cuando se utilicen rodillos vibrantes para compactar, deberán darse al final unas pasadas sin aplicar vibración, para corregir las perturbaciones superficiales que hubiese podido causar la vibración, y sellar la superficie.

El relleno del trasdós de los muros, se realizará cuando éstos tengan la resistencia necesaria. Según el CTE DB SE C, apartado 7.3.3, el relleno que se coloque adyacente a estructuras debe disponerse en tongadas de espesor limitado y compactarse con medios de energía pequeña para evitar daño a estas construcciones. Sobre las capas en ejecución deberá prohibirse la acción de todo tipo de tráfico hasta que se haya completado su compactación. Si ello no fuera factible, el tráfico que necesariamente tenga que pasar sobre ellas se distribuirá de forma que no se concentren huellas de rodadas en la superficie.

En cualquier caso, la plataforma será horizontal y estará libre de obstáculos, suficientemente compactada y drenada para permitir el correcto funcionamiento de la maquinaria.

**Apuntalamientos y recalces:**

Se efectuarán apuntalamientos cuando las edificaciones medianeras, debido a su estado, puedan verse afectadas por la perforación de la pantalla.

Se efectuarán recalces cuando sea imposible cumplir con las exigencias en cuanto a cota de la plataforma de trabajo, o cuando el comportamiento de la cimentación contigua lo exija.

**Conducciones aéreas:**

Todas las conducciones aéreas que afecten a la zona de trabajo deberán ser desviadas antes de proceder a los trabajos de perforación.

**Elementos enterrados:**

Antes de proceder a la perforación para la ejecución de la pantalla, deberán ser eliminados o modificados todos los elementos enterrados (tales como



## Pliego de condiciones técnicas

Cuando las excavaciones se realicen por debajo del nivel freático, se podrán seguir las indicaciones de la norma NTE -CC-01-01, que establece, en función del tipo de suelo y de la profundidad de la excavación, las soluciones a adoptar para que no se produzcan sifonamientos, rotura del fondo de la excavación ni filtraciones.

Si las condiciones del terreno lo requiriesen, el material extraído de la perforación se irá reemplazando por lodos tixotrópicos que, durante todo el proceso, deberán permanecer por encima del nivel inferior de los muretes guía.

La profundidad de la excavación, en el caso de pantallas de hormigón moldeado in situ, superará, al menos, en 20 cm a la que tenga la armadura del panel a hormigonar, con objeto de evitar que las armaduras se apoyen sobre el terreno en las esquinas del panel, donde la limpieza de detritus es más difícil.

Previamente a la colocación de encofrados laterales y armaduras, o a la colocación, en su caso, del panel prefabricado de hormigón, se efectuará una limpieza del fondo de la zanja, extrayendo los elementos sueltos que se pudieran haber desprendido de las paredes de la excavación, así como los detritus sedimentarios. También se regenerará el lodo de extracción si no cumpliera con las condiciones exigibles.

Desde el comienzo de la excavación de la zanja hasta el final del período de endurecimiento del hormigón, o hasta que se hubiera terminado la colocación del panel prefabricado, no se permitirá apilar en las proximidades de la pantalla ningún material cuyo peso pudiera poner en peligro la estabilidad del terreno.

- Colocación del encofrado de juntas entre paneles:

Antes de proceder al hormigonado, se colocarán en la zanja los elementos que vayan a moldear las juntas laterales de unión entre dos paneles consecutivos, cuya misión es la de asegurar la continuidad geométrica de la excavación y de la pantalla de hormigón armado, así como seguir de guía al útil empleado en la excavación de la zanja. Los elementos se colocarán en posición vertical y adecuadamente fijados o empotrados en el fondo; su anchura será igual al espesor de la pantalla.

Existen diversos sistemas para la formación de juntas, se elegirán aquellos que reduzcan la acumulación de hormigón contaminado en su entorno.

- Colocación de armaduras:

Las armaduras se construirán en taller formando un conjunto solidario, llamado jaula, de la misma longitud, en horizontal, que la del panel.

Si la zanja fuese muy profunda, se podrán descomponer las armaduras verticalmente en dos o más tramos, los cuales se soldarán en obra para formar un conjunto continuo. Dicho conjunto deberá tener las dimensiones y disposiciones indicadas en proyecto, con independencia de la profundidad real alcanzada en la perforación de la zanja.

Las jaulas deberán llevar rigidizadores y estar soldadas en los puntos precisos para evitar su deformación durante el transporte, izado y colocación en la zanja. En la soldadura de aceros especiales se utilizarán los electrodos adecuados, así como el voltaje y condiciones especiales de soldadura al arco, de forma que no resulten afectadas las propiedades del acero. Los ganchos de suspensión de las jaulas serán de acero ordinario.

La separación mínima entre barras verticales y horizontales será de 10 cm y el recubrimiento de 7 cm. Las formas cerradas o nudos de armaduras deberán evitarse en lo posible, de manera que no impidan la buena circulación del hormigón y pueda garantizarse el correcto recubrimiento de las barras.

Para garantizar el centrado de las jaulas en zanja y conseguir el recubrimiento de las barras, deberán disponerse separadores o calas de mortero en ambas caras de las jaulas, a razón de un separador cada 2 m<sup>2</sup> de la pantalla, por lo menos.

Deberán preverse armaduras de espera para el enlace con la viga de atado.



## Pliego de condiciones técnicas

Las jaulas de armaduras se colocarán en el panel introduciendo y soldando sucesivamente sus diversos tramos y dejándolas en posición, entre los separadores mencionados anteriormente. La jaula deberá quedar suspendida de forma estable de los muretes guía a una distancia mínima de 20 cm del fondo de la excavación. Durante el izado y colocación de las jaulas, deberá disponerse de una sujeción de seguridad, en previsión de la rotura de los ganchos de elevación.

### - Hormigonado de paneles:

El hormigonado se efectuará siempre mediante tubería de diámetro mínimo 15 cm y 6 veces la dimensión máxima de los áridos; estará centrada en el panel y se introducirá a través del lodo hasta el fondo de la excavación. Llevará en cabeza una tolva para la recepción del hormigón.

El hormigonado se hará de forma continua. Si durante el proceso fuera necesario levantar la tubería de hormigonado, ésta se mantendrá dentro de la masa de hormigón 3 m para hormigonado bajo lodo.

Cuando la longitud del panel sea superior a 6 m, se utilizarán dos tuberías de hormigonado, vertiendo el hormigón simultáneamente.

Los lodos se irán evacuando a medida que progresa el hormigonado. Conviene que la velocidad media de subida del hormigón sobre toda la altura del panel no sea inferior a 3 m/h.

La cota final de hormigonado rebasará a la teórica al menos en 30 cm. Este exceso de hormigón, en su mayor parte contaminado por el lodo, será demolido antes de construir la viga de atado de los paneles. Si la cota teórica coincide con la coronación de los muretes, se deberá hacer rebosar el hormigón hasta comprobar que no está contaminado.

### - Extracción de encofrados de juntas, en caso necesario:

Después de terminado el hormigonado del panel, se procederá a la extracción de los elementos de encofrados de las juntas entre paneles. Esta operación se realizará cuando el hormigón haya adquirido la suficiente resistencia para que se mantenga vertical la pared encofrada. La extracción de los encofrados se ejecutará con el debido cuidado para no dañar el hormigón del panel, sin golpes, vibraciones ni otros sistemas dinámicos que puedan resultar perjudiciales.

### - Colocación de los paneles prefabricados, en su caso:

Terminada la excavación de la zanja, y antes de colocar el panel prefabricado, se introducirá, a través de la tubería de hormigonado, en el fondo de la excavación y hasta una altura adecuada, una mezcla de bentonita - cemento y hormigón; esta altura no será, en general, inferior a 2 m. A continuación se bajará el panel, que quedará así empotrado en su parte inferior.

Una vez introducido y asentado el panel en la zanja, deberá nivelarse convenientemente; para ello se podrán utilizar apoyos extensibles de tornillo o gatos mecánicos que descansen en los muretes guía u otro dispositivo similar para este fin.

Si se utilizase hormigón para el empotramiento, la excavación de las zanjas contiguas se deberá realizar antes de que éste endurezca totalmente.

### - Viga de atado:

El exceso de hormigonado que rebasará la cota teórica al menos en 30 cm, en su mayor parte contaminado, será demolido antes de construir la viga de atado de los paneles.

### - Vaciado y disposición de apoyos:

Si la excavación se hace en un terreno saturado y por debajo del nivel freático, se establecerá una corriente de filtración de agua a través del terreno que aflorará en el fondo de la excavación o irá a parar a los elementos de drenaje y agotamiento que se dispongan para dejar en seco la excavación.

### • Tolerancias admisibles

## Pliego de condiciones técnicas

Se comprobará que las dimensiones de los elementos ejecutados presentan las desviaciones admisibles para el funcionamiento de la construcción.  
Se estará a lo dispuesto en el proyecto de ejecución o, en su defecto a lo establecido en el Anejo 11 de la Instrucción EHE -08.

### • Condiciones de terminación

La calidad de la superficie depende de la calidad del terreno que le sirve de encofrado, por lo que no se exigirá una tolerancia inferior a la mayor dimensión de los elementos que se encuentran en el terreno. Según éste se podrán obtener superficies más o menos lisas. Se retirarán los de equipos y limpiarán los tajos.

Control de ejecución, ensayos y pruebas

### • Control de ejecución

Como mínimo, se efectuarán los controles descritos a continuación, pudiendo complementarse el control según las indicaciones de la UNE -EN 1538:2000, Tabla 3 para los muros pantalla en hormigón y Tabla 4 para pantallas prefabricadas en hormigón.

Puntos de observación:

#### - Muretes guía:

Unidad y frecuencia de inspección: una por cada tramo de muretes.

Dimensiones de excavación.

Separación de los muretes.

Disposición, número y diámetro de las armaduras.

#### - Perforación:

Posición de la maquinaria.

Unidad y frecuencia de inspección: una por panel.

Anchura útil de la excavación.

Longitud de los paneles.

Profundidad de la zanja excavada.

Desviaciones de la vertical.

Perfil del terreno

Características del lodo tixotrópico. Viscosidad Marsh, densidad. Resistencia al cizallamiento

Nivel del lodo.

#### - Colocación de armaduras y hormigonado:

Unidad y frecuencia de inspección: una por panel.

Contenido de arena del lodo, antes del hormigonado.

Limpieza del fondo.

Alineación de los elementos de encofrado de juntas. Verticalidad, posición y profundidad.

Comprobación de que la jaula de armaduras no tiene deformaciones durante su izado e introducción en la zanja.

Dimensiones de los separadores.

Colocación de la jaula. Suspendida sin tocar fondo.

Hormigonado. Posición de la tubería de hormigonado. Duración. Nivel de hormigonado.

#### - Colocación de paneles prefabricados, en su caso, dentro de las zanjas:

Unidad y frecuencia de inspección: una por panel.

Limpieza del fondo.

Colocación correcta de los paneles, alineados y encajados en las juntas correspondientes.

Relleno adecuado del intradós de los paneles (lodos, mortero, hormigón o lo que esté establecido).

#### - Viga de atado:

Unidad y frecuencia de inspección: una por viga.

Tipo de acero, disposición y diámetro de las armaduras.

Longitudes de anclaje, empalmes y solapo.

Separación entre cercos y recubrimiento de la armadura longitudinal.

## Pliego de condiciones técnicas

En el caso de que la Propiedad hubiera establecido exigencias relativas a la contribución de la estructura a la sostenibilidad, el Pliego de Condiciones Técnicas Anejo nº 13 de la Instrucción EHE -08, la Dirección Facultativa deberá comprobar durante la fase de ejecución que, con los medios y procedimientos reales empleados en la misma, se satisface el mismo nivel (A, B, C, D ó E) que el definido en el proyecto para el índice ICES.

### Conservación y mantenimiento

No se utilizará la pantalla para un uso distinto de aquel para el que ha sido diseñada. Cualquier modificación en la misma, en sus apoyos o en su entorno que puedan afectar a las condiciones de trabajo, debe ser justificada y comprobada mediante los cálculos oportunos realizados por un técnico competente.

## PRESCRIPCIONES SOBRE LOS PRODUCTOS

Características y recepción de los productos que se incorporan a las unidades de obra

La recepción de los productos, equipos y sistemas se realizará conforme se desarrolla en la Parte II, Condiciones de recepción de productos. Este control comprende el control de la documentación de los suministros (incluida la correspondiente al marcado CE, cuando sea pertinente), el control mediante distintivos de calidad o evaluaciones técnicas de idoneidad y el control mediante ensayos.

Las características serán las especificadas en la norma UNE EN 1538:2000 para lodos, hormigón y acero y lo dispuesto en el capítulo EEH Hormigón Armado del presente Pliego.

Muretes guía, de ancho igual o mayor que 25 cm, según planos.

Hormigón para armar (HA), de resistencia y dosificación especificados en proyecto.

Barras corrugadas de acero, de características físicas y mecánicas indicadas en proyecto.

Mallas electrosoldadas de acero, de características físicas y mecánicas indicadas en proyecto.

Paneles prefabricados.

Lodos tixotrópicos.

Almacenamiento y manipulación (criterios de uso, gestión de residuos, conservación y mantenimiento)

El almacenamiento de los cementos, áridos, aditivos y armaduras se efectuará según las indicaciones del capítulo 13 de la Instrucción EHE-08.

Todos los materiales componentes del hormigón se almacenarán y transportarán evitando su entremezclado o segregación, protegiéndolos de la intemperie, la humedad y la posible contaminación o agresión del ambiente, evitando cualquier deterioro o alteración de sus características y garantizando el cumplimiento de lo prescrito en los artículos 26 a 30 (capítulo 6) de la Instrucción EHE-08.

Se dispondrá de áreas específicas para el almacenamiento de barras o rollos de armaduras recibidas y para las remesas de armaduras o ferralla fabricada, conservándolas, hasta el momento de su elaboración, armado o montaje, debidamente protegidas de la lluvia, humedad del suelo y/o ambientes agresivos, y debidamente clasificadas según sus tipos, clases y los lotes de que procedan, para garantizar la necesaria trazabilidad. Antes de su almacenamiento se comprobará que están limpias para su buena conservación y posterior adherencia.

El estado de la superficie de todos los aceros será siempre objeto de examen antes de su uso, con el fin de asegurarse de que no presentan alteraciones perjudiciales.

Los residuos generados durante la ejecución de la unidad de obra serán tratados conforme a la Parte III: Gestión de residuos de construcción o demolición en la obra.

## ECDL LOSAS

## Pliego de condiciones técnicas

### DESCRIPCIÓN

Cimentaciones directas realizadas mediante armado, cuyas dimensiones en planta son muy grandes comparadas con su espesor, bajo soportes y muros pertenecientes a estructuras de edificación. Pueden ser: continuas y uniformes, con refuerzos bajo pilares, con pedestales, con sección en cajón, nervada o aligerada.

Criterios de medición y valoración de unidades

Metro cúbico de hormigón en masa o para armar.

Medido el volumen a excavación teórica llena, hormigón de resistencia o dosificación especificados, puesto en obra según la Instrucción EHE -08.

- Kilogramo de acero montado para losas.

Acero del tipo y diámetro especificados, montado en losas, incluyendo cortes, ferrallado y despuntes, y puesta en obra según la Instrucción EHE -08.

- Metro cúbico de hormigón armado en losas.

Hormigón de resistencia o dosificación especificados, fabricado en obra o en central, para losas de canto especificado, con una cuantía media del tipo de acero especificada, incluso recortes, separadores, alambre de atado, puesta en obra, vibrado y curado del hormigón según la Instrucción EHE -08.

- Metro cuadrado de capa de hormigón de limpieza.

De hormigón de resistencia, consistencia y tamaño máximo del árido especificados, fabricado en obra o en central, del espesor determinado, en la base de la cimentación, transportado y puesto en obra, según la Instrucción EHE-08.

- Metro lineal de tubo drenante.

Realmente ejecutado, medido en el terreno, incluyendo el lecho de asiento. No se incluye la excavación.

- Metro cúbico de relleno de material drenante.

Realmente ejecutado, medido sobre los planos de perfiles transversales, no siendo de pago las demasías por exceso de excavación, delimitación de zona, mediciones incluidas en otras unidades de obra, etc.

- Metro cúbico de material filtrante.

Medido sobre los planos de perfiles transversales en zonas de relleno localizadas.

- Metro cuadrado de encachado.

Formado por una capa de material filtrante del espesor determinado sobre la que se asienta una capa de grava, ambas capas extendidas uniformemente, incluyendo compactación y apisonado.

- Unidad de arqueta.

Formada por solera de hormigón en masa, fábrica de ladrillo macizo y tapa con perfil metálico y retícula, formada con acero, hormigonado, incluso encofrado y desencofrado.

- Metro cuadrado de impermeabilización.

Incluidos los materiales utilizados, la preparación de la superficie y cuantos trabajos sean necesarios para la completa terminación de la unidad.

### PRESCRIPCIONES EN CUANTO A LA EJECUCIÓN POR UNIDADES DE OBRA

Características técnicas de cada unidad de obra

- Condiciones previas: soporte
- El plano de apoyo (el terreno, tras la excavación) presentará una superficie limpia y plana, será horizontal, fijándose su profundidad según el proyecto, determinándose la profundidad mínima en función la estabilidad del suelo frente a los agentes atmosféricos.
- Compatibilidad entre los productos, elementos y sistemas constructivos
- Se tomarán las precauciones necesarias en terrenos agresivos o con presencia de agua que pueda contener sustancias potencialmente agresivas en disolución, respecto a la durabilidad del hormigón y de las armaduras, de acuerdo con el

## Pliego de condiciones técnicas

artículo 37 de la Instrucción EHE -08.

Estas medidas incluyen la adecuada elección (según la Instrucción RC -08 y el anejo 4 de la Instrucción EHE -08), de la dosificación y permeabilidad del hormigón, del espesor de recubrimiento de las armaduras, etc.

Las incompatibilidades en cuanto a los componentes del hormigón, cementos, agua, áridos y aditivos son las especificadas en el capítulo 6 de la Instrucción EHE -08.

No se empleará aluminio en moldes que vayan a estar en contacto con el hormigón, salvo que una entidad de control elabore un certificado de que los paneles empleados han sido sometidos a un tratamiento que evita la reacción con los álcalis del cemento, y se facilite a la dirección facultativa.

En los hormigones armados o pretensados no podrán utilizarse como aditivos el cloruro cálcico ni en general productos en cuya composición intervengan cloruros, sulfuros, sulfitos u otros componentes químicos que puedan ocasionar o favorecer la corrosión de las armaduras.

Para prevenir el fenómeno electroquímico de la corrosión galvánica entre metales con diferente potencial, se adoptarán las siguientes medidas:

- Evitar el contacto entre dos metales de distinta actividad. En caso de no poder evitar el contacto, se deberá seleccionar metales próximos en la serie galvánica.
- Aislar eléctricamente los metales con diferente potencial.
- Evitar el acceso de agua y oxígeno a la zona de unión de los dos metales.

Proceso de ejecución

- Ejecución
- Información previa:

Localización y trazado de las instalaciones de los servicios que existan y las previstas para el edificio en la zona de terreno donde se va a actuar.

Según el CTE DB SE C, apartado 4.6.2, Se realizará la confirmación de las características del terreno establecidas en el proyecto. El resultado de tal inspección se incorporará a la documentación final de obra. En particular se debe comprobar que el nivel de apoyo de la cimentación, la estratigrafía, el nivel freático, las condiciones hidrogeológicas, la resistencia y humedad del terreno se ajustan a lo previsto y si se detectan defectos evidentes tales como cavernas, fallas, galerías, pozos, etc. o corrientes subterráneas que puedan producir socavación o arrastres.

- Excavación:

Para la excavación se adoptarán las precauciones necesarias en función del tipo de terreno y de las distancias a las edificaciones colindantes.

El plano de apoyo de la losa se situará a la profundidad prevista por debajo del nivel de la rasante.

La excavación se realizará en función del terreno; si es predominantemente arenoso, hasta el plano de apoyo de la losa se realizará por bandas, hasta descubrir el plano de apoyo, que se regará con una lechada de cemento; una vez endurecida, se extenderá la capa de hormigón de limpieza y regularización para el apoyo.

Si el terreno es arcilloso-limoso, la excavación se hará en dos fases, en la primera se excavará hasta una profundidad máxima de 30 cm, por encima del nivel de apoyo, para en una segunda fase terminar la excavación por bandas, limpiando la superficie descubierta y aplicando el hormigón de limpieza hasta la regulación del apoyo.

Si el terreno está constituido por arcilla, al menos la solera de asiento debe echarse inmediatamente después de terminada la excavación. Si esto no puede realizarse, la excavación debe dejarse de 10 a 15 cm por encima de la cota definitiva de cimentación hasta el momento en que todo esté preparado para hormigonar.

La excavación que se realiza para losas con cota de cimentación profunda trae



## Pliego de condiciones técnicas

aparejado un levantamiento del fondo de la excavación. Según el CTE DB SE C, apartado 4.5.2.2, este se determinará siguiendo la función del tipo de terreno, situación del nivel freático, etc., y se tomarán las precauciones oportunas.

Si la profundidad de la excavación a cielo abierto para sótanos es importante, el fondo de la excavación puede resultar inestable y romper por levantamiento, cualesquiera que sean la resistencia y el tipo de entibación utilizado para las paredes laterales. En este caso debe comprobarse la estabilidad del fondo de la excavación.

Si las subpresiones de agua son muy fuertes puede ser necesario anclar la losa o disponer una instalación permanente de drenaje y bombeo. Si en el terreno se puede producir sifonamiento (limos, arenas finas, etc.), el agotamiento debe efectuarse desde pozos filtrantes y nunca desde sumideros, según el CTE DB SE C apartados 6.3.2.2.2 y 7.4.3. Según el CTE DB HS 1, apartado 2.2, el sistema de drenaje y evacuación cumplirá asimismo las exigencias de dicho apartado.

- Hormigón de limpieza:

Sobre la superficie del terreno se dispondrá una capa de hormigón de limpieza o solera de asiento de 10 cm de espesor mínimo, sobre la que se colocarán las armaduras con los correspondientes separadores de mortero.

El curado del hormigón de limpieza se prolongará durante 72 horas.

- Colocación de las armaduras y hormigonado de la losa:

La puesta en obra, vertido, compactación y curado del hormigón, así como la colocación de las armaduras seguirán las indicaciones de la Instrucción EHE - 08.

Se cumplirán las dimensiones y disposición de armaduras que se especifican en el artículo 58.8 de la Instrucción EHE -08. La armadura longitudinal dispuesta en la cara superior, inferior y laterales no distará más de 30 cm.

El recubrimiento mínimo se ajustará a las especificaciones del artículo 37.2.4 de la Instrucción EHE -08: si se ha preparado el terreno y se ha dispuesto una capa de hormigón de limpieza tal y como se ha indicado en este apartado, los recubrimientos mínimos serán los de las tablas 37.2.4.1.a, 37.2.4.1.b y 37.2.4.1.c, en función de la resistencia característica del hormigón, del tipo de elemento, de la clase de exposición y de la vida útil de proyecto, de lo contrario, si se hormigona la losa directamente contra el terreno el recubrimiento será de 7 cm. Para garantizar dichos recubrimientos los emparrillados o armaduras que se coloquen en el fondo de la losa, se apoyarán sobre separadores de materiales resistentes a la alcalinidad del hormigón, según las indicaciones de los artículos 37.2.5 y 69.8.2 de la Instrucción EHE -08. No se apoyarán sobre camillas metálicas que después del hormigonado queden en contacto con la superficie del terreno, por facilitar la oxidación de las armaduras. Las distancias máximas de los separadores serán de 50 diámetros ó 100 cm, para las armaduras del emparrillado inferior y de 50 diámetros ó 50 cm, para las armaduras del emparrillado superior.

- Puesta en obra del hormigón:

No se colocarán en obra masas que acusen un principio de fraguado. Antes de hormigonar se comprobará que no existen elementos extraños, como barro, trozos de madera, etc. No se colocarán en obra tongadas de hormigón cuyo espesor sea superior al que permita una compactación completa de la masa. No se efectuará el hormigonado en tanto no se obtenga la conformidad de la Dirección de Obra, una vez que se hayan revisado las armaduras ya colocadas en su posición definitiva. En general, se controlará que el hormigonado del elemento, se realice en una jornada. Se adoptarán las medias necesarias para que, durante el vertido y colocación de las masas de hormigón, no se produzca disgregación de la mezcla, evitándose los movimientos bruscos de la masa, o el impacto contra los encofrados verticales y las armaduras. Queda prohibido el vertido en caída libre para alturas superiores a un metro.

## Pliego de condiciones técnicas

### - Compactación del hormigón:

Se realizará mediante los procedimientos adecuados para conseguir la consistencia de la mezcla, debiendo prolongarse hasta que refluya la pasta a la superficie. La compactación del hormigón se hará con vibrador, controlando la duración, distancia, profundidad y forma del vibrado. Como criterio general el hormigonado en obra se compactará por picado con barra (los hormigones de consistencia blanda o fluida, se picarán hasta la capa inferior ya compactada), vibrado enérgico, (los hormigones secos se compactarán, en tongadas no superiores a 20 cm) y vibrado normal en los hormigones plásticos o blandos. El revibrado del hormigón deberá ser objeto de aprobación por parte de la dirección de Obra.

### - Hormigonado en temperaturas extremas:

La temperatura de la masa del hormigón en el momento de verterla en el molde o encofrado, no será inferior a 5 °C. No se autorizará el hormigonado directo sobre superficies de hormigón que hayan sufrido los efectos de las heladas, sin haber retirado previamente las partes dañadas por el hielo. Se prohíbe verter el hormigón sobre elementos cuya temperatura sea inferior a 0 °C. En general se suspenderá el hormigonado cuando llueva con intensidad, nieve, exista viento excesivo, una temperatura ambiente superior a 40 °C o se prevea que dentro de las 48 h siguientes, pueda descender la temperatura ambiente por debajo de los 0 °C. El empleo de aditivos anticongelantes requerirá una autorización expresa de la dirección de obra. Cuando el hormigonado se efectúe en tiempo caluroso, se adoptarán las medidas oportunas para evitar la evaporación del agua de amasado, estas medidas deberán acentuarse para hormigones de resistencias altas. Para ello, los materiales y encofrados deberán estar protegidos del soleamiento y una vez vertido se protegerá la mezcla del sol y del viento, para evitar que se deseque.

### - Curado del hormigón:

Se deberán tomar las medidas oportunas para asegurar el mantenimiento de la humedad del hormigón durante el fraguado y primer período de endurecimiento, mediante un adecuado curado. Si el curado se realiza mediante riego directo, éste se hará sin que produzca deslavado de la superficie y utilizando agua sancionada como aceptable por la práctica. Queda prohibido el empleo de agua de mar para hormigón armado o pretensado, salvo estudios especiales. Si el curado se realiza empleando técnicas especiales (curado al vapor, por ejemplo) se procederá con arreglo a las normas de buena práctica propias de dichas técnicas, previa autorización de la dirección de obra. La dirección facultativa comprobará que el curado se desarrolla adecuadamente durante, al menos, el período de tiempo indicado en el proyecto o, en su defecto, el indicado en la Instrucción EHE-08.

### - Hormigones especiales:

Cuando se empleen hormigones reciclados u hormigones autocompactantes, el Autor del Proyecto o la dirección facultativa podrán disponer la obligatoriedad de cumplir las recomendaciones recogidas al efecto en los anejos nº 15 y 17 de la Instrucción EHE-08, respectivamente.

En la instrucción EHE-08, el anejo nº 14 recoge unas recomendaciones para el proyecto y la ejecución de estructuras de hormigón con fibras, mientras que el anejo nº 16 contempla las estructuras de hormigón con árido ligero. Además, cuando se requiera emplear hormigones en elementos no estructurales, se aplicará lo establecido en el anejo nº 18.

El hormigonado se realizará, a ser posible, sin interrupciones que puedan dar lugar a planos de debilidad. En caso necesario, las juntas de trabajo deben situarse en zonas lejanas a los pilares, donde menores sean los esfuerzos cortantes. Antes de reanudar el hormigonado, se limpiarán las juntas eliminando los áridos que hayan quedado sueltos, se retirará la capa superficial de mortero dejando los áridos al descubierto y se humedecerá la superficie. El vertido se realizará desde una altura no superior a 100 cm. La

## Pliego de condiciones técnicas

temperatura de hormigonado será la indicada en la Instrucción EHE -08.

En losas de gran canto se controlará el calor de la cimentación de cemento, ya que puede dar lugar a fisuraciones y combado de la losa.

- Impermeabilización:

Según el CTE DB HS 1, apartado 2.2, los sótanos bajo el nivel freático se deben proteger de las filtraciones de agua para cada solución constructiva en función del grado de impermeabilidad requerido. Las condiciones de ejecución se describen en el apartado 5.1.2 de dicho documento.

• Tolerancias admisibles

Se comprobará que las dimensiones de los elementos ejecutados presentan unas desviaciones admisibles para el funcionamiento adecuado de la construcción. Se estará a lo dispuesto en el proyecto de ejecución o, en su defecto a lo establecido en el Anejo 11 de la Instrucción EHE -08.

• Condiciones de terminación

Las superficies que vayan a quedar vistas deberán quedar sin imperfecciones, de lo contrario se utilizarán materiales específicos para la reparación de defectos y limpieza de las mismas.

Si el hormigonado se ha efectuado en tiempo frío, será necesario proteger la cimentación para evitar que el hormigón fresco resulte dañado. Se cubrirá la superficie mediante placas de poliestireno expandido bien fijadas o mediante láminas calorifugadas. En casos extremos puede ser necesario utilizar técnicas para la calefacción del hormigón.

Si el hormigonado se ha efectuado en tiempo caluroso, debe iniciarse el curado lo antes posible. En casos extremos puede ser necesario proteger la cimentación del sol y limitar la acción del viento mediante pantallas, o incluso, hormigonar de noche.

Control de ejecución, ensayos y pruebas

• Control de ejecución

Unidad y frecuencia de inspección: 2 por cada 1000 m2 de planta.

Puntos de observación:

- Comprobación y control de materiales.

- Replanteo de ejes:

Comprobación de cotas entre ejes de soportes y muros.

- Excavación del terreno:

Comparación de los terrenos atravesados con lo previsto en el proyecto y en el estudio geotécnico.

Identificación del terreno del fondo de la excavación. Compacidad.

Comprobación de la cota del fondo.

Excavación colindante a medianerías. Precauciones. Alcanzada la cota inferior del vaciado, se hará una revisión general de las edificaciones medianeras.

Nivel freático en relación con lo previsto.

Defectos evidentes, cavernas, galerías, colectores, etc.

Entibación. Se mantendrá un control permanente de las entibaciones y sostenimientos, reforzándolos y/o sustituyéndolos si fuera necesario.

Altura: grosor de la franja excavada.

- Operaciones previas a la ejecución:

Eliminación del agua de la excavación (en su caso).

Rasanteo del fondo de la excavación.

Compactación del plano de apoyo de la losa.

Colocación de encofrados laterales, en su caso.

Drenajes permanentes bajo el edificio, en su caso.

Hormigón de limpieza. Nivelación y espesor.

No interferencia entre conducciones de saneamiento y otras. Pasatubos.

Juntas estructurales.

- Colocación de armaduras:

Separación de la armadura inferior del fondo.

Suspensión y atado de armaduras superiores (canto útil).

## Pliego de condiciones técnicas

Recubrimientos exigidos en proyecto.

Disposición, número y diámetro de las barras, espigas y longitud de anclaje.

- Agotamientos según especificaciones del proyecto para evitar sifonamientos o daños a edificios vecinos.
- Ejecución correcta de las impermeabilizaciones previstas.
- Puesta en obra y compactación del hormigón que asegure las resistencias de proyecto.
- Curado del hormigón.
- Juntas: distancia entre juntas de retracción no mayor de 16 m, en el hormigonado continuo de las losas.
- Comprobación final: tolerancias. Defectos superficiales.

En el caso de que la Propiedad hubiera establecido exigencias relativas a la contribución de la estructura a la sostenibilidad, de conformidad con el Anejo nº 13 de la Instrucción EHE -08, la Dirección Facultativa deberá comprobar durante la fase de ejecución que, con los medios y procedimientos reales empleados en la misma, se satisface el mismo nivel (A, B, C, D ó E) que el definido en el proyecto para el índice ICES.

### · Ensayos y pruebas

Se efectuarán todos los ensayos preceptivos para estructuras de hormigón, descritos en los capítulos 16 y 17 de la Instrucción EHE -08. Entre ellos:

- Ensayos de los componentes del hormigón, en su caso:  
Cemento: físicos, mecánicos, químicos, etc. (según la Instrucción RC -08) y determinación del ion Cl<sup>-</sup> (artículo 26 Instrucción EHE -08).  
Agua: análisis de su composición (sulfatos, sustancias disueltas, etc.; artículo 27 Instrucción EHE -08), salvo que se utilice agua potable.  
Áridos: de identificación, de condiciones físico-químicas, físico-mecánicas y granulométricas (artículo 28 Instrucción EHE -08).  
Aditivos: de identificación, análisis de su composición (artículo 29 Instrucción EHE -08).

### - Ensayos de control del hormigón:

Ensayo de docilidad (artículo 86.3.1, Instrucción EHE -08).

Ensayo de durabilidad: ensayo para la determinación de la profundidad de penetración de agua (artículo 86.3.3, Instrucción EHE -08).

Ensayo de resistencia (previos, característicos o de control, artículo 86.3.2, Instrucción EHE -08).

### - Ensayos de control del acero, junto con el del resto de la obra:

- Sección equivalente, características geométricas y mecánicas, doblado - desdoblado, límite elástico, carga de rotura, alargamiento de rotura en armaduras pasivas (artículos 87 y 88, Instrucción EHE -08).

### Conservación y mantenimiento

Durante el período de ejecución deberán tomarse las precauciones oportunas para asegurar la conservación en buen estado de las cimentaciones

Cuando la losa de cimentación tenga que ser sometida, durante la ejecución de la obra, a cargas no previstas en proyecto, como cargas dinámicas o cargas vibratorias, la Dirección Facultativa efectuará un estudio especial y se adoptarán las medidas que en su caso fuesen necesarias.

Se reparará cualquier fuga observada, durante la ejecución de la obra, en las canalizaciones de suministro o evacuación de agua y se vigilará la presencia de aguas ácidas, salinas o de agresividad potencial.

No se almacenarán sobre la losa materiales que puedan ser dañinos para el hormigón.

Si se aprecia alguna anomalía, fisuras o cualquier otro tipo de lesión en el edificio, será estudiado por la Dirección Facultativa que dictaminará su importancia y peligrosidad, proponiendo las medidas a adoptar así como las soluciones de refuerzo adecuadas, si fuera el caso.

## Pliego de condiciones técnicas

### PRESCRIPCIONES SOBRE LOS PRODUCTOS

Características y recepción de los productos que se incorporan a las unidades de obra

La recepción de los productos, equipos y sistemas se realizará conforme se desarrolla en la Parte II. Este control comprende el control de la documentación de los suministros (incluida la correspondiente al marcado CE, cuando sea pertinente), el control mediante distintivos de calidad o evaluaciones técnicas de idoneidad y el control mediante ensayos.

- Hormigón para armar (HA), de resistencia o dosificación especificados en proyecto.
- Barras corrugadas de acero, de características físicas y mecánicas indicadas en proyecto.
- Mallas electrosoldadas de acero, de características físicas y mecánicas indicadas en proyecto.
- Impermeabilización según tipo de impermeabilización requerido en el CTE DB HS 1, artículo 2.1:

Láminas flexibles para la impermeabilización de muros (ver Parte II, Relación de productos con marcado CE, 4.1).

Productos líquidos: polímeros acrílicos, caucho acrílico, resinas sintéticas o poliéster.

- Drenaje, según tipo de impermeabilización requerido en el CTE DB HS 1, artículo 2.1:

Capa drenante: lámina drenante, grava, fábrica de bloques de arcilla porosos u otro material que produzca el mismo efecto.

Capa filtrante: geotextiles y productos relacionados (ver Parte II, Relación de productos con marcado CE, 4.3) u otro material que produzca el mismo efecto.

Áridos de relleno: identificación. Tipo y granulometría. Ensayos (según normas UNE): friabilidad de la arena. Resistencia al desgaste de la grava. Absorción de agua. Estabilidad de áridos.

El árido natural o de machaqueo utilizado como capa de material filtrante estará exento de arcillas, margas y de cualquier otro tipo de materiales extraños. Los acopios de las gravas se formarán y explotarán, de forma que se evite la segregación y compactación de las mismas. Se eliminarán de las gravas acopiadas, las zonas segregadas o contaminadas por polvo, por contacto con la superficie de apoyo, o por inclusión de materiales extraños. Antes de proceder a extender cada tipo de material se comprobará que es homogéneo y que su humedad es la adecuada para evitar su segregación durante su puesta en obra y para conseguir el grado de compactación exigido. Si la humedad no es la adecuada, se adoptarán las medidas necesarias para corregirla sin alterar la homogeneidad del material.

Pozo drenante.

Tubo drenante ranurado: identificación. Diámetros nominales y superficie total mínima de orificios por metro lineal.

Canaleta de recogida de agua (ver Parte II, Relación de productos con marcado CE, 14.5). Diámetros.

Cámara de bombeo con dos bombas de achique.

Almacenamiento y manipulación (criterios de uso, gestión de residuos, conservación y mantenimiento)

El almacenamiento de los cementos, áridos, aditivos y armaduras se efectuará, según las indicaciones del capítulo 13 de la Instrucción EHE -08.

Todos los materiales componentes del hormigón se almacenarán y transportarán evitando su entremezclado o segregación, protegiéndolos de la intemperie, la humedad y la posible contaminación o agresión del ambiente, evitando cualquier deterioro o alteración de sus características y garantizando el cumplimiento de lo prescrito en los artículos 26 a 30 (capítulo 6) de la



## Pliego de condiciones técnicas

Instrucción EHE -08.

Así, los cementos suministrados en sacos se almacenarán en un lugar seco y protegido, mientras que los que se suministren a granel se almacenarán en silos, igual que los aditivos (cenizas volantes o humos de sílice).

En el caso de los áridos se evitará que se contaminen por el ambiente y el terreno y que se mezclen entre sí las distintas fracciones granulométricas.

Las armaduras se conservarán clasificadas por tipos, calidades, diámetros y procedencias, evitando posibles deterioros o contaminaciones. En el momento de su uso estarán exentas de sustancias extrañas (grasa, aceite, pintura, etc.), no admitiéndose pérdidas de sección por oxidación superficial superiores al 1% respecto de la sección inicial de la muestra, comprobadas tras un cepillado con cepillo de alambres.

Los residuos generados durante la ejecución de la unidad de obra serán tratados conforme a la Parte III: Gestión de residuos de construcción o demolición en la obra.

### PRESCRIPCIONES SOBRE VERIFICACIONES EN EL EDIFICIO TERMINADO

Verificaciones y pruebas de servicio para comprobar las prestaciones finales del edificio

Según el CTE DB SE C, apartado 4.6.5, antes de la puesta en servicio del edificio se comprobará que la losa se comporta en la forma prevista en el proyecto y, si lo exige el proyecto o la Dirección Facultativa, si los asientos se ajustan a lo previsto. Se verificará, asimismo, que no se han plantado árboles cuyas raíces puedan originar cambios de humedad en el terreno de cimentación o creado zonas verdes cuyo drenaje no esté previsto en el proyecto, sobre todo en terrenos expansivos.

Aunque es recomendable que se efectúe un control de asientos para cualquier tipo de construcción, en edificios de tipo C-3 (construcciones entre 11 y 20 plantas) y C-4 (conjuntos monumentales o singulares y edificios de más de 20 plantas), será obligado el establecimiento de un sistema de nivelación para controlar el asiento de las zonas más características de la obra, de forma que el resultado final de las observaciones quede incorporado a la documentación de la obra. Este sistema se establecerá en las condiciones siguientes:

- Se protegerá el punto de referencia para poderlo considerar como inmóvil, durante todo el periodo de observación.
- Se nivelará como mínimo un 10% de los pilares del total de la edificación. Si la superestructura apoya sobre muros, se situará un punto de referencia como mínimo cada 20 m, siendo como mínimo 4 el número de puntos. La precisión de la nivelación será de 0,1 mm.
- Se recomienda tomar lecturas de movimientos, como mínimo, al completar el 50% de la estructura, al final de la misma y al terminar la tabiquería de cada dos plantas de la edificación.

## EEA ACERO

### DESCRIPCIÓN

Elementos metálicos incluidos en pórticos planos de una o varias plantas, como vigas y soportes ortogonales con nudos articulados, semirrígidos o rígidos, formados por perfiles comerciales o piezas armadas, simples o compuestas, que pueden tener elementos de arriostramiento horizontal metálicos o no metálicos.

También incluyen:

- Estructuras porticadas de una planta usuales en construcciones industriales con soportes verticales y dinteles de luz mediana o grande, formados por vigas de alma llena o cerchas trianguladas que soportan una cubierta ligera horizontal o inclinada, con elementos de arriostramiento frente a acciones horizontales y pandeo.
- Las mallas espaciales metálicas de dos capas, formadas por barras que definen una retícula triangulada con rigidez a flexión cuyos nudos se

## Pliego de condiciones técnicas

comportan como articulaciones, con apoyos en los nudos perimetrales o interiores (de la capa superior o inferior; metálicos), con geometría regular formada por módulos básicos repetidos, que no soportan cargas puntuales de importancia, aptas para cubiertas ligeras de grandes luces.

Criterios de medición y valoración de unidades

Se especificarán las siguientes partidas, agrupando los elementos de características similares:

- Kilogramo de acero en perfil comercial (viga o soporte) especificando clase de acero y tipo de perfil.
- Kilogramo de acero en pieza soldada (viga o soporte) especificando clase de acero y tipo de perfil (referencia a detalle); incluyendo soldadura.
- Kilogramo de acero en soporte compuesto (empresillado o en celosía) especificando clase de acero y tipo de perfil (referencia a detalle); incluyendo elementos de enlace y sus uniones.
- Unidad de nudo sin rigidizadores especificando soldado o atornillado y tipo de nudo (referencia a detalle); incluyendo cordones de soldadura o tornillos.
- Unidad de nudo con rigidizadores especificando soldado o atornillado y tipo de nudo (referencia a detalle); incluyendo cordones de soldadura o tornillos.
- Unidad de placa de anclaje en cimentación incluyendo anclajes y rigidizadores (si procede), y especificando tipo de placa (referencia a detalle).
- Metro cuadrado de pintura anticorrosiva especificando tipo de pintura (imprimación, manos intermedias y acabado), número de manos y espesor de cada una
- Metro cuadrado de protección contra fuego (pintura, mortero o aplacado) especificando tipo de protección y espesor; además, en pinturas igual que en punto anterior, y en aplacados sistema de fijación y tratamiento de juntas (si procede).
- En el caso de mallas espaciales:
- Kilogramo de acero en perfil comercial (abierto o tubo) especificando clase de acero y tipo de perfil; incluyendo terminación de los extremos para unión con el nudo (referencia a detalle).
- Unidad de nudo especificando tipo de nudo (referencia a detalle); incluyendo cordones de soldadura o tornillos (si los hay).
- Unidad de nudo de apoyo especificando tipo de nudo (referencia a detalle); incluyendo cordones de soldadura o tornillos o placa de anclaje (si los hay) en montaje a pie de obra y elevación con grúas.
- Unidad de acondicionamiento del terreno para montaje a nivel del suelo especificando características y número de los apoyos provisionales.
- Unidad de elevación y montaje en posición acabada incluyendo elementos auxiliares para acceso a nudos de apoyo; especificando equipos de elevación y tiempo estimado en montaje in situ.
- Unidad de montaje en posición acabada.
- En los precios unitarios anteriores, además de los conceptos expresados en cada caso, irá incluida la mano de obra directa e indirecta, obligaciones sociales y parte proporcional de medios auxiliares para acceso a la posición de trabajo y elevación del material, hasta su colocación completa en obra.
- La valoración que así resulta corresponde a la ejecución material de la unidad completa terminada.

### PRESCRIPCIONES EN CUANTO A LA EJECUCIÓN POR UNIDADES DE OBRA

Características técnicas de cada unidad de obra

- Condiciones previas: soporte

## Pliego de condiciones técnicas

Los elementos no metálicos de la construcción (hormigón, fábricas, etc.) que hayan de actuar como soporte de elementos metálicos, deberán cumplir las tolerancias en las partes adyacentes indicadas posteriormente dentro de las tolerancias admisibles.

Las bases de los pilares que apoyen sobre elementos no metálicos se calzarán mediante cuñas de acero separadas entre 4 y 8 cm, después de acuñadas se procederá a la colocación del número conveniente de vigas de la planta superior y entonces se alinearán y aplomarán.

Los espacios entre las bases de los pilares y el elemento de apoyo si es de hormigón o fábrica, se limpiarán y rellenarán, retacando, con mortero u hormigón de cemento pórtland y árido, cuya máxima dimensión no sea mayor que 1/5 del espesor del espacio que debe rellenarse, y de dosificación no menor que 1:2. La consistencia del mortero u hormigón de relleno será la conveniente para asegurar el llenado completo; en general, será fluida hasta espesores de 5 cm y más seca para espesores mayores.

- Compatibilidad entre los productos, elementos y sistemas constructivos

Las superficies que hayan de quedar en contacto en las uniones con tornillos pretensados de alta resistencia no se pintarán y recibirán una limpieza y el tratamiento especificado.

Las superficies que hayan de soldarse no estarán pintadas ni siquiera con la capa de imprimación en una zona de anchura mínima de 10 cm desde el borde de la soldadura; si se precisa una protección temporal se pintarán con pintura fácilmente eliminable, que se limpiará cuidadosamente antes del soldeo.

Para evitar posibles corrosiones es preciso que las bases de pilares y partes estructurales que puedan estar en contacto con el terreno queden embebidas en hormigón. No se pintarán estos elementos para evitar su oxidación; si han de permanecer algún tiempo a la intemperie se recomienda su protección con lechada de cemento.

Se evitará el contacto del acero con otros metales que tengan menos potencial electrovalente (por ejemplo, plomo, cobre) que le pueda originar corrosión electroquímica; también se evitará su contacto con materiales de albañilería que tengan comportamiento higroscópico, especialmente el yeso, que le pueda originar corrosión química.

Proceso de ejecución

- Ejecución
- Operaciones previas:

Corte: se realizará por medio de sierra, cizalla, corte térmico (oxicorte) automático y, solamente si este no es posible, oxicorte manual; se especificarán las zonas donde no es admisible material endurecido tras procesos de corte, como por ejemplo:

Cuando el cálculo se base en métodos plásticos.

A ambos lados de cada rótula plástica en una distancia igual al canto de la pieza.

Cuando predomine la fatiga, en chapas y llantas, perfiles laminados, y tubos sin costura.

Cuando el diseño para esfuerzos sísmicos o accidentales se base en la ductilidad de la estructura.

Conformado: el acero se puede doblar, prensar o forjar hasta que adopte la forma requerida, utilizando procesos de conformado en caliente o en frío, siempre que las características del material no queden por debajo de los valores especificados; los radios de acuerdo mínimos para el conformado en frío serán los especificados en el apartado 10.2.2 de CTE DB SE A.

Perforación: los agujeros deben realizarse por taladrado u otro proceso que proporcione un acabado equivalente; se admite el punzonado en materiales de hasta 2,5 cm de espesor, siempre que su espesor nominal no sea mayor que el diámetro nominal del agujero (o su dimensión mínima si no es circular).

Ángulos entrantes y entallas: deben tener un acabado redondeado con un radio

## Pliego de condiciones técnicas

mínimo de 5 mm.

Superficies para apoyo de contacto: se deben especificar en el proyecto la planeidad y grado de acabado; la falta de planeidad antes del armado de una superficie simple contrastada con un borde recto, no superará los 0,5 mm, en caso contrario, para reducirla, podrán utilizarse cuñas y forros de acero inoxidable, no debiendo utilizarse más de tres en cualquier punto que podrán fijarse mediante soldaduras en ángulo o a tope de penetración parcial.

Empalmes: sólo se permitirán los indicados en el proyecto o autorizados por la dirección facultativa, que se realizarán por el procedimiento establecido.

- Soldeo:

Se debe proporcionar al personal encargado un plan de soldeo, que como mínimo incluirá todos los detalles de la unión, las dimensiones y tipo de soldadura, la secuencia de soldeo, las especificaciones sobre el proceso y las medidas necesarias para evitar el desgarro laminar; todo ello según la documentación de taller especificada en el apartado 12.4.1 de CTE DB SE A.

Se consideran aceptables los procesos de soldadura recogidos por UNE EN ISO 4063:2010.

Los soldadores deben estar certificados por un organismo acreditado y cualificarse de acuerdo con la norma UNE EN 287 -1:1992; cada tipo de soldadura requiere la cualificación específica del soldador que la realiza.

Las superficies y los bordes deben ser apropiados para el proceso de soldeo que se utilice; los componentes a soldar deben estar correctamente colocados y fijos mediante dispositivos adecuados o soldaduras de punteo, y ser accesibles para el soldador; los dispositivos provisionales para el montaje deben ser fáciles de retirar sin dañar la pieza; se debe considerar la utilización de precalentamiento cuando el tipo de acero y/o la velocidad de enfriamiento puedan producir enfriamiento en la zona térmicamente afectada por el calor.

Para cualquier tipo de soldadura que no figure entre los considerados como habituales (por puntos, en ángulo, a tope, en tapón y ojal) se indicarán los requisitos de ejecución para alcanzar un nivel de calidad análogo a ellos; según el CTE DB SE A, apartado 10.7, durante la ejecución de los procedimientos habituales se cumplirán las especificaciones de dicho apartado especialmente en lo referente a limpieza y eliminación de defectos de cada pasada antes de la siguiente.

- Uniones atornilladas:

Las características de tornillos, tuercas y arandelas se ajustarán a las especificaciones de los apartados 10.4.1 a 10.4.3 de CTE DB SE A. En tornillos sin pretensar el apretado a tope es el que consigue un hombre con una llave normal sin brazo de prolongación; en uniones pretensadas el apriete se realizará progresivamente desde los tornillos centrales hasta los bordes; según el CTE DB SE A, apartado 10.4.5, el control del pretensado se realizará por alguno de los siguientes procedimientos:

Método de control del par torsor.

Método del giro de tuerca.

Método del indicador directo de tensión.

Método combinado.

Según el CTE DB SE A, apartado 10.5, podrán emplearse tornillos avellanados, calibrados, hexagonales de inyección, o pernos de articulación, si se cumplen las especificaciones de dicho apartado.

Montaje en blanco. La estructura será provisional y cuidadosamente montada en blanco en el taller para asegurar la perfecta coincidencia de los elementos que han de unirse y su exacta configuración geométrica.

Recepción de elementos estructurales. Una vez comprobado que los distintos elementos estructurales metálicos fabricados en taller satisfacen todos los requisitos anteriores, se recepcionarán autorizándose su envío a la obra.

Transporte a obra. Se procurará reducir al mínimo las uniones a efectuar en

## Pliego de condiciones técnicas

obra, estudiando cuidadosamente los planos de taller para resolver los problemas de transporte y montaje que esto pueda ocasionar.

- Montaje en obra:

Si todos los elementos recibidos en obra han sido recepcionados previamente en taller como es aconsejable, los únicos problemas que se pueden plantear durante el montaje son los debidos a errores cometidos en la obra que debe sustentar la estructura metálica, como replanteo y nivelación en cimentaciones, que han de verificar los límites establecidos para las tolerancias en las partes adyacentes mencionados en el punto siguiente; las consecuencias de estos errores son evitables si se tiene la precaución de realizar los planos de taller sobre cotas de replanteo tomadas directamente de la obra.

Por tanto el control en esta fase se reduce a verificar que todas las partes de la estructura, en cualquiera de las etapas de construcción, tienen arriostramiento para garantizar su estabilidad, y controlar todas las uniones realizadas en obra visual y geoméricamente; además, en las uniones atornilladas se comprobará el apriete con los mismos criterios indicados para la ejecución en taller, y en las soldaduras, si se especifica, se efectuarán los controles no destructivos indicados posteriormente en el control de calidad de la fabricación; todo ello siguiendo las especificaciones de la documentación de montaje recogida en el apartado 12.5.1 de CTE DB SE A.

• Tolerancias admisibles

Los valores máximos admisibles de las desviaciones geométricas, para situaciones normales, aplicables sin acuerdo especial, son las recogidas en el Capítulo 11 de CTE DB SE A, agrupadas para las dos etapas del proceso:

Apartado 11.1, tolerancias de fabricación

Apartado 11.2, tolerancias de ejecución.

• Condiciones de terminación

Previamente a la aplicación de los tratamientos de protección, se prepararán las superficies reparando todos los defectos detectados en ellas, tomando como referencia los principios generales de la norma UNE EN ISO 8504 -1:2002, particularizados por UNE EN ISO 8504 -2:2002 para limpieza con chorro abrasivo y por UNE EN ISO 8504 -3:2002 para limpieza por herramientas motorizadas y manuales.

En superficies de rozamiento se debe extremar el cuidado en lo referente a ejecución y montaje en taller, y se protegerán con cubiertas impermeables tras la preparación hasta su armado.

Las superficies que vayan a estar en contacto con el hormigón sólo se limpiarán sin pintar, extendiendo este tratamiento al menos 30 cm de la zona correspondiente.

Para aplicar el recubrimiento se tendrá en cuenta:

Galvanización. Se realizará de acuerdo con UNE EN ISO 1460:1996 y UNE EN ISO 1461:1999, sellando las soldaduras antes de un decapado previo a la galvanización si se produce, y con agujeros de venteo o purga si hay espacios cerrados, donde indique el presente Pliego; las superficies galvanizadas deben limpiarse y tratarse con pintura de imprimación anticorrosiva con diluyente ácido o chorreado barredor antes de ser pintadas.

Pintura. Se seguirán las instrucciones del fabricante en la preparación de superficies, aplicación del producto y protección posterior durante un tiempo; si se aplica más de una capa se usará en cada una sombra de color diferente.

Tratamiento de los elementos de fijación. Para el tratamiento de estos elementos se considerará su material y el de los elementos a unir, junto con el tratamiento que estos lleven previamente, el método de apretado y su clasificación contra la corrosión.

• Control de ejecución, ensayos y pruebas

Se desarrollará según las dos etapas siguientes:



## Pliego de condiciones técnicas

### - Control de calidad de la fabricación:

Según el CTE DB SE A, apartado 12.4.1, la documentación de fabricación será elaborada por el taller y deberá contener, al menos, una memoria de fabricación, los planos de taller y un plan de puntos de inspección. Esta documentación debe ser revisada y aprobada por la dirección facultativa verificando su coherencia con la especificada en la documentación general del proyecto, la compatibilidad entre los distintos procedimientos de fabricación, y entre éstos y los materiales empleados. Se comprobará que cada operación se realiza en el orden y con las herramientas especificadas, que el personal encargado de cada operación posee la cualificación adecuada, y se mantiene el adecuado sistema de trazado que permita identificar el origen de cada incumplimiento.

Soldaduras: se inspeccionará visualmente toda la longitud de todas las soldaduras comprobando su presencia y situación, tamaño y posición, superficies y formas, y detectando defectos de superficie y salpicaduras; se indicará si deben realizarse o no ensayos no destructivos, especificando, en su caso, la localización de las soldaduras a inspeccionar y los métodos a emplear, que según el CTE DB SE A apartado 10.8.4.2, podrán ser partículas magnéticas según UNE EN 1290/1M:2002, líquidos penetrantes según UNE EN 571-1:1997, ultrasonidos según UNE EN 1714:1998, ensayos radiográficos según UNE EN 1435:1998; el alcance de esta inspección se realizará de acuerdo con el artículo 10.8.4.1, teniendo en cuenta, además, que la corrección en distorsiones no conformes obliga a inspeccionar las soldaduras situadas en esa zona; se deben especificar los criterios de aceptación de las soldaduras, debiendo cumplir las soldaduras reparadas los mismos requisitos que las originales; para ello se puede tomar como referencia UNE EN ISO 5817:2009, que define tres niveles de calidad, B, C y D.

Uniones mecánicas: todas las uniones mecánicas, pretensadas o sin pretensar tras el apriete inicial, y las superficies de rozamiento se comprobarán visualmente; la unión debe rehacerse si se exceden los criterios de aceptación establecidos para los espesores de chapa, otras disconformidades podrán corregirse, debiendo volverse a inspeccionar tras el arreglo; en uniones con tornillos pretensados se realizarán las inspecciones adicionales indicadas en el apartado 10.8.5.1 de CTE DB SE A; si no es posible efectuar ensayos de los elementos de fijación tras completar la unión, se inspeccionarán los métodos de trabajo; se especificarán los requisitos para los ensayos de procedimiento sobre el pretensado de tornillos. Previamente a aplicar el tratamiento de protección en las uniones mecánicas, se realizará una inspección visual de la superficie para comprobar que se cumplen los requisitos del fabricante del recubrimiento; el espesor del recubrimiento se comprobará, al menos, en cuatro lugares del 10% de los componentes tratados, según uno de los métodos de UNE EN ISO 2808:2000, el espesor medio debe ser superior al requerido y no habrá más de una lectura por componente inferior al espesor normal y siempre superior al 80% del nominal; los componentes no conformes se tratarán y ensayarán de nuevo.

### - Control de calidad del montaje:

Según el CTE DB SE A, apartado 12.5.1, la documentación de montaje será elaborada por el montador y debe contener, al menos, una memoria de montaje, los planos de montaje y un plan de puntos de inspección según las especificaciones de dicho apartado. Esta documentación debe ser revisada y aprobada por la dirección facultativa verificando su coherencia con la especificada en la documentación general del proyecto, y que las tolerancias de posicionamiento de cada componente son coherentes con el sistema general de tolerancias. Durante el proceso de montaje se comprobará que cada operación se realiza en el orden y con las herramientas especificadas, que el personal encargado de cada operación posee la cualificación adecuada, y se mantiene un sistema de trazado que permite identificar el origen de cada

## Pliego de condiciones técnicas

incumplimiento.

- Ensayos y pruebas

Las actividades y ensayos de los aceros y productos incluidos en el control de materiales, pueden ser realizados por las entidades de control de calidad de la edificación y los laboratorios de ensayos para el control de calidad de la edificación previstos en el artículo 14 de la Ley 38/1999 de Ordenación de la Edificación, que cumplan los requisitos exigibles para el desarrollo de su actividad recogidos en el Real Decreto 410/2010 de 31 de marzo.

Previamente al inicio de las actividades de control de la obra, el laboratorio o la entidad de control de calidad deberán presentar a la dirección facultativa para su aprobación un plan de control o, en su caso, un plan de inspección de la obra que contemple, como mínimo, los siguientes aspectos:

Identificación de materiales y actividades objeto de control y relación de actuaciones a efectuar durante el mismo (tipo de ensayo, inspecciones, etc.).  
Previsión de medios materiales y humanos destinados al control con indicación, en su caso, de actividades a subcontratar.

Programación inicial del control, en función del programa previsible para la ejecución de la obra.

Planificación del seguimiento del plan de autocontrol del constructor, en el caso de la entidad de control que efectúe el control externo de la ejecución.

Designación de la persona responsable por parte del organismo de control.

Sistemas de documentación del control a emplear durante la obra.

El plan de control deberá prever el establecimiento de los oportunos lotes, tanto a efectos del control de materiales como de los productos o de la ejecución, contemplando tanto el montaje en taller o en la propia obra.

### PRESCRIPCIONES SOBRE LOS PRODUCTOS

Características y recepción de los productos que se incorporan a las unidades de obra

La recepción de los productos, equipos y sistemas se realizará conforme se desarrolla en la Parte II, Condiciones de recepción de productos. Comprende el control de la documentación de los suministros (incluida la del marcado CE cuando sea pertinente), el control mediante distintivos de calidad o evaluaciones técnicas de idoneidad y el control mediante ensayos.

- Aceros en chapas y perfiles (ver Parte II, Relación de productos con marcado CE, 19.5.1, 19.5.2)

Los elementos estructurales pueden estar constituidos por los aceros establecidos por las normas UNE EN 10025 -2 (chapas y perfiles), UNE EN 10210 -1:1994 (tubos acabados en caliente) y UNE EN 10219 -1:1998 (tubos conformados en frío).

Los tipos de acero podrán ser S235, S275 y S355; para los productos de UNE EN 10025-2 se admite también el tipo S450; en el CTE DB SE A, tabla 4.1, se establecen sus características mecánicas. Estos aceros podrán ser de los grados JR, JO y J2; para el S355 se admite también el grado K2.

Si se emplean otros aceros en proyecto, para garantizar su ductilidad, deberá comprobarse:

- la relación entre la tensión de rotura y la de límite elástico no será inferior a 1,20.

- el alargamiento en rotura de una probeta de sección inicial S<sub>0</sub> medido sobre una longitud 5,65×S<sub>0</sub> será superior al 15%.

- la deformación correspondiente a la tensión de rotura debe superar al menos un 20% la correspondiente al límite elástico.

Para comprobar la ductilidad en cualquier otro caso no incluido en los anteriores, deberá demostrarse que la temperatura de transición (la mínima a la que la resistencia a rotura dúctil supera a la frágil) es menor que la

## Pliego de condiciones técnicas

mínima de aquellas a las que va a estar sometida la estructura.  
Todos los aceros relacionados son soldables y no requieren la adopción de precauciones en el caso de uniones especiales (entre chapas de gran espesor, de espesores muy desiguales, en condiciones difíciles de ejecución, etc.).

Si el material va a sufrir durante la fabricación algún proceso capaz de modificar su estructura metalográfica (deformación con llama, tratamiento térmico específico, etc.) se deben definir los requisitos adicionales pertinentes.

- Tornillos, tuercas, arandelas (ver Parte II, Relación de productos con marcado CE, 1.1.3). Estos aceros podrán ser de las calidades 4.6, 5.6, 6.8, 8.8 y 10.9 normalizadas por ISO; en el CTE DB SE A, tabla 4.3, se establecen sus características mecánicas. En los tornillos de alta resistencia utilizados como pretensados se controlará el apriete.

- Materiales de aportación. Las características mecánicas de los materiales de aportación serán en todos los casos superiores a las del metal base.

En aceros de resistencia mejorada a la corrosión atmosférica, la resistencia a la corrosión del material de aportación debe ser equivalente a la del material base; cuando se suelden este tipo de aceros el valor del carbono equivalente no debe exceder de 0,54.

Los productos especificados por UNE EN 10025 -2 deben suministrarse con inspección y ensayos, específicos (sobre los productos suministrados) o no específicos (no necesariamente sobre los productos suministrados), que garanticen su conformidad con el pedido y con la norma. El comprador debe especificar al fabricante el tipo de documento de inspección requerido conforme a UNE EN 10204:2006 (tabla A.1). Los productos deben marcarse de manera legible utilizando métodos tales como la pintura, el troquelado, el marcado con láser, el código de barras o mediante etiquetas adhesivas permanentes o etiquetas fijas con los siguientes datos: el tipo, la calidad y, si fuera aplicable, la condición de suministro mediante su designación abreviada (N, conformado de normalización; M, conformado termomecánico); el tipo de marcado puede especificarse en el momento de efectuar el pedido.

Los productos especificados por UNE EN 10210 y UNE EN 10219 deben ser suministrados después de haber superado los ensayos e inspecciones no específicos recogidos en EN 10021:1994 con una testificación de inspección conforme a la norma UNE EN 10204, salvo exigencias contrarias del comprador en el momento de hacer el pedido. Cada perfil hueco debe ser marcado por un procedimiento adecuado y duradero, como la aplicación de pintura, punzonado o una etiqueta adhesiva en la que se indique la designación abreviada (tipo y grado de acero) y el nombre del fabricante; cuando los productos se suministran en paquetes, el marcado puede ser indicado en una etiqueta fijada sólidamente al paquete.

Para todos los productos se verificarán las siguientes condiciones técnicas generales de suministro, según UNE EN 10021:

Si se suministran a través de un transformador o intermediario, se deberá remitir al comprador, sin ningún cambio, la documentación del fabricante como se indica en UNE EN 10204, acompañada de los medios oportunos para identificar el producto, de forma que se pueda establecer la trazabilidad entre la documentación y los productos; si el transformador o intermediario ha modificado en cualquier forma las condiciones o las dimensiones del producto, debe facilitar un documento adicional de conformidad con las nuevas condiciones.

Al hacer el pedido, el comprador deberá establecer que tipo de documento solicita, si requiere alguno y, en consecuencia, indicar el tipo de inspección: específica o no específica; en base a una inspección no específica, el comprador puede solicitar al fabricante que le facilite una

## Pliego de condiciones técnicas

testificación de conformidad con el pedido o una testificación de inspección; si se solicita una testificación de inspección, deben incluirse las características del producto cuyos resultados de los ensayos deben recogerse en este tipo de documento, en el caso de que los detalles no estén recogidos en la norma del producto.

Si el comprador solicita que la conformidad de los productos se compruebe mediante una inspección específica, en el pedido se concretará cual es el tipo de documento requerido: un certificado de inspección tipo 3.1 ó 3.2 según la norma UNE EN 10204, y si no está definido en la norma del producto: la frecuencia de los ensayos, los requisitos para el muestreo y la preparación de las muestras y probetas, los métodos de ensayo y, si procede, la identificación de las unidades de inspección. El proceso de control de esta fase debe contemplar los siguientes aspectos:

En los materiales cubiertos por marcas, sellos o certificaciones de conformidad reconocidos por las Administraciones Públicas competentes, este control puede limitarse a un certificado expedido por el fabricante que establezca de forma inequívoca la traza que permita relacionar cada elemento de la estructura con el certificado de origen que lo avala.

Si no se incluye una declaración del suministrador de que los productos o materiales cumplen con lo anteriormente establecido en el presente Pliego, se tratarán como productos o materiales no conformes.

Cuando en la documentación del proyecto se especifiquen características no avaladas por el certificado de origen del material (por ejemplo, el valor máximo del límite elástico en el caso de cálculo en capacidad), se establecerá un procedimiento de control mediante ensayos.

Cuando se empleen materiales que por su carácter singular no queden cubiertos por una norma nacional específica a la que referir la certificación (arandelas deformables, tornillos sin cabeza, conectadores, etc.) se podrán utilizar normas o recomendaciones de prestigio reconocido.

Cuando haya que verificar las tolerancias dimensionales de los perfiles comerciales se tendrán en cuenta las siguientes normas:

serie IPN: UNE EN 10024:1995

series IPE y HE: UNE EN 10034:1994

serie UPN: UNE 36522:2001

series L y LD: UNE EN 10056 -1:1999 (medidas) y UNE EN 10056 -2:1994 (tolerancias)

tubos: UNE EN 10219:1998 (parte 1: condiciones de suministro; parte 2: tolerancias)

chapas: EN 10029:1991.

Almacenamiento y manipulación (criterios de uso, gestión de residuos, conservación y mantenimiento)

El almacenamiento y depósito de los elementos constitutivos de la obra se hará de forma sistemática y ordenada para facilitar su montaje. Se cuidará especialmente que las piezas no se vean afectadas por acumulaciones de agua, ni estén en contacto directo con el terreno, y se mantengan las condiciones de durabilidad; para el almacenamiento de los elementos auxiliares tales como tornillos, electrodos, pinturas, etc., se seguirán las instrucciones dadas por el fabricante de los mismos.

Las manipulaciones necesarias para la carga, descarga, transporte, almacenamiento a pie de obra y montaje se realizarán con el cuidado suficiente para no provocar solicitaciones excesivas en ningún elemento de la estructura y para no dañar ni a las piezas ni a la pintura. Se cuidarán especialmente, protegiéndolas si fuese necesario, las partes sobre las que hayan de fijarse las cadenas, cables o ganchos que vayan a utilizarse en la elevación o sujeción de las piezas de la estructura.

Se corregirá cuidadosamente, antes de proceder al montaje, cualquier abolladura, comba o torcedura que haya podido provocarse en las operaciones

## Pliego de condiciones técnicas

de transporte. Si el efecto no puede ser corregido, se presume que después de corregido puede afectar a la resistencia o estabilidad de la estructura. Si la pieza en cuestión se rechazará, marcándola debidamente para dejar constancia de ello.

Los residuos generados durante la ejecución de la unidad de obra serán tratados conforme a la Parte III: Gestión de residuos de construcción o demolición en la obra.

### PRESCRIPCIONES SOBRE VERIFICACIONES EN EL EDIFICIO TERMINADO

Verificaciones y pruebas de servicio para comprobar las prestaciones finales del edificio

Como última fase de todos los controles especificados anteriormente, se realizará una inspección visual del conjunto de la estructura y de cada elemento a medida que van entrando en carga, verificando que no se producen deformaciones o grietas inesperadas en alguna parte de ella.

En el caso de que se aprecie algún problema, o si especifica en el presente Pliego, se pueden realizar pruebas de carga para evaluar la seguridad de la estructura, toda o parte de ella; en estos ensayos, salvo que se cuestione la seguridad de la estructura, no deben sobrepasarse las acciones de servicio, se realizarán de acuerdo con un Plan de Ensayos que evalúe la viabilidad de la prueba, por una organización con experiencia en este tipo de trabajos, dirigida por un técnico competente, que debe recoger los siguientes aspectos (adaptados del artículo 101.2 de la Instrucción EHE-08):

Viabilidad y finalidad de la prueba.

Magnitudes que deben medirse y localización de los puntos de medida.

Procedimientos de medida.

Escalones de carga y descarga.

Medidas de seguridad.

Condiciones para las que el ensayo resulta satisfactorio.

Estos ensayos tienen su aplicación fundamental en elementos sometidos a flexión.

## EEH HORMIGÓN

### DESCRIPCIÓN

Como elementos de hormigón pueden considerarse:

- Forjados unidireccionales: constituidos por elementos superficiales planos con nervios, flectando esencialmente en una dirección. Se consideran dos tipos de forjados, los de viguetas o semiviguetas, ejecutadas en obra o pretensadas, y los de losas alveolares ejecutadas en obra o pretensadas.
- Placas (losas) sobre apoyos aislados: estructuras constituidas por placas macizas o aligeradas con nervios de hormigón armado en dos direcciones perpendiculares entre sí, que no poseen, en general, vigas para transmitir las cargas a los apoyos y descansan directamente sobre soportes con o sin capitel.
- Muros de sótanos y muros de carga.
- Pantallas: sistemas estructurales en ménsula empotrados en el terreno, de hormigón armado, de pequeño espesor, gran canto y muy elevada altura, especialmente aptas para resistir acciones horizontales.
- Muros resistentes o núcleos: un conjunto de pantallas enlazadas entre sí para formar una pieza de sección cerrada o eventualmente abierta por huecos de paso, que presenta una mayor eficacia que las pantallas para resistir esfuerzos horizontales.
- Estructuras aporticadas: formadas por soportes y vigas. Las vigas son elementos estructurales, planos o de canto, de directriz recta y sección rectangular que salvan una determinada luz, soportando cargas de flexión. Los soportes son elementos de directriz recta y sección rectangular, cuadrada, poligonal o circular, de hormigón armado, pertenecientes a la estructura del edificio, que transmiten las cargas al cimiento.



## Pliego de condiciones técnicas

### Criterios de medición y valoración de unidades

- Metro cuadrado de forjado unidireccional: dosificación especificados, con una cuantía media del tipo de acero especificada, con semiviguetas armadas o nervios in situ, del canto e intereje especificados, con piezas de entrevigado (como las bovedillas) del material especificado, incluso encofrado, vibrado, curado y desencofrado, según Instrucción EHE -08.
- Metro cuadrado de placa o forjado reticular: hormigón de resistencia o dosificación especificados, con una cuantía media del tipo de acero especificada, del canto e intereje especificados, con piezas de entrevigado (como las bovedillas) del material especificado, incluso encofrado, vibrado, curado y desencofrado, según Instrucción EHE -08.
- Metro cuadrado de forjado unidireccional con vigueta, semivigueta o losa pretensada, totalmente terminado, incluyendo las piezas de entrevigado para forjados con viguetas o semiviguetas pretensadas, hormigón vertido en obra y armadura colocada en obra, incluso vibrado, curado, encofrado y desencofrado, según Instrucción EHE -08.
- Metro cuadrado de núcleos y pantallas de hormigón armado: completamente terminado, de espesor y altura especificados, de hormigón de resistencia o dosificación especificados, de la cuantía del tipo de acero especificada, incluyendo encofrado a una o dos caras del tipo especificado, elaboración desencofrado y curado, según Instrucción EHE -08.
- Metro lineal de soporte de hormigón armado: completamente terminado, de sección y altura especificados, de hormigón de resistencia o dosificación especificados, de la cuantía del tipo de acero especificada, incluyendo encofrado, elaboración, desencofrado y curado, según Instrucción EHE -08.
- Metro cúbico de hormigón armado para pilares, vigas y zunchos: hormigón de resistencia o dosificación especificados, con una cuantía media del tipo de acero especificada, en soportes, vigas o zunchos de sección y altura determinadas, incluso recortes, separadores, alambre de atado, puesta en obra, vibrado y curado del hormigón según Instrucción EHE -08, incluyendo encofrado y desencofrado.

### PRESCRIPCIONES EN CUANTO A LA EJECUCIÓN POR UNIDADES DE OBRA

#### Características técnicas de cada unidad de obra

- Compatibilidad entre los productos, elementos y sistemas constructivos
- No se empleará aluminio en moldes que vayan a estar en contacto con el hormigón, salvo que una entidad de control elabore un certificado de que los paneles empleados han sido sometidos a un tratamiento que evita la reacción con los álcalis del cemento, y se facilite a la dirección facultativa.
- En los hormigones armados o pretensados no podrán utilizarse como aditivos el cloruro cálcico ni en general productos en cuya composición intervengan cloruros, sulfuros, sulfitos u otros componentes químicos que puedan ocasionar o favorecer la corrosión de las armaduras.
- En el caso de estructuras pretensadas, se prohíbe el uso de cualquier sustancia que catalice la absorción del hidrógeno por el acero.
- Para prevenir el fenómeno electroquímico de la corrosión galvánica entre metales con diferente potencial, se adoptarán las siguientes medidas:
- Evitar el contacto entre dos metales de distinta actividad. En caso de no poder evitar el contacto, se deberá seleccionar metales próximos en la serie galvánica.
  - Aislar eléctricamente los metales con diferente potencial.
  - Evitar el acceso de agua y oxígeno a la zona de unión de los dos metales.
- Para armaduras activas: Se prohíbe la utilización de empalmes o sujeciones con otros metales distintos del acero, así como la protección catódica. Con carácter general, no se permitirá el uso de aceros protegidos por

## Pliego de condiciones técnicas

recubrimientos metálicos. La dirección facultativa podrá permitir su uso cuando exista un estudio experimental que demuestre su idoneidad como adecuado para el caso concreto de cada obra.

Proceso de ejecución

- Ejecución
- Condiciones generales:

Se tomarán las precauciones necesarias, en función de la agresividad ambiental a la que se encuentre sometido cada elemento, para evitar su degradación pudiendo alcanzar la duración de la vida útil acordada, según lo indicado en proyecto.

Se cumplirán las prescripciones constructivas indicadas en la Norma de Construcción Sismorresistente NCSE-02 que sean de aplicación, según lo indicado en proyecto, para cada uno de los elementos:

- Vigas de hormigón armado: disposiciones del armado superior, armado inferior, estribos, etc.
- Soportes de hormigón armado: armado longitudinal, cercos, armaduras de espera en nudos de arranque, armado de nudos intermedios y nudos superiores, etc.
- Forjados: disposiciones del armado superior, armado en nudos, armadura de reparto, etc.
- Pantallas de rigidización: disposiciones de la armadura base, cercos en la parte baja de los bordes, etc.
- Elementos prefabricados: tratamiento de los nudos.

Buenas prácticas medioambientales para la ejecución:

En el caso de que el hormigón se fabrique en central de obra, el constructor deberá efectuar un autocontrol equivalente al del hormigón preparado en central, definido en el artículo 71.2.4 de la EHE-08.

Especialmente en el caso de cercanía con núcleos urbanos, el constructor procurará planificar las actividades para minimizar los períodos en los que puedan generarse impactos de ruido y, en su caso, que sean conformes con las correspondientes ordenanzas locales.

Todos los agentes que intervienen en la ejecución (constructor, dirección facultativa, etc.) de la estructura deberán velar por la utilización de materiales y productos que sean ambientalmente adecuados.

Además de los criterios citados, se podrán seguir los establecidos en el artículo 77.3 de la Instrucción EHE-08 de buenas prácticas medioambientales para la ejecución.

- Replanteo:

El constructor velará para que los ejes de los elementos, las cotas y la geometría de las secciones de cada uno de elementos estructurales, sean conformes con lo establecido en el proyecto, teniendo para ello en cuenta las tolerancias establecidas en el mismo o, en su defecto, en el anejo nº 11 de la Instrucción EHE-08

- Ejecución de la ferralla:

La distancia libre, horizontal y vertical, entre dos barras aisladas consecutivas, salvo el caso de grupos de barras, será igual o superior al mayor de los tres valores siguientes 20 mm (salvo en viguetas y losas alveolares pretensadas, donde se tomará 15 mm), el diámetro de la mayor ó 1,25 veces el tamaño máximo del árido.

Corte: se llevará a cabo de acuerdo con, utilizando procedimientos automáticos (cizallas, sierras, discos...) o maquinaria específica de corte automático.

Doblado: las barras corrugadas se doblarán en frío.

En el caso de mallas electrosoldadas rigen las mismas limitaciones anteriores siempre que el doblado se efectúe a una distancia igual a 4 diámetros contados a partir del nudo, o soldadura, más próximo. En caso contrario el diámetro mínimo de doblado no podrá ser inferior a 20 veces el diámetro de la

## Pliego de condiciones técnicas

armadura. No se admitirá el enderezamiento de todos, incluidos los de suministro, salvo cuando esta operación pueda realizarse en obra, inmediato o futuro, para la barra correspondiente.

Colocación de las armaduras: las jaulas o ferralla serán lo suficientemente rígidas y robustas para asegurar la inmovilidad de las barras durante su transporte y montaje y el hormigonado de la pieza, de manera que no varíe su posición especificada en proyecto y permitan al hormigón envolverlas sin dejar coqueras.

Separadores: los calzos y apoyos provisionales en los encofrados y moldes deberán ser de hormigón, mortero, o plástico rígido o de otro material apropiado, quedando prohibidos los de madera, cualquier material residual de obra aunque sea ladrillo u hormigón y, si el hormigón ha de quedar visto, los metálicos. Se comprobarán en obra los espesores de recubrimiento indicados en proyecto. Los recubrimientos deberán garantizarse mediante la disposición de los correspondientes elementos separadores colocados en obra.

Empalmes: en los empalmes por solapo de armaduras pasivas, la separación entre las barras será de 4 diámetros como máximo. En las armaduras en tracción esta separación no será inferior a los valores indicados para la distancia libre entre barras aisladas. En armaduras activas, los empalmes se realizarán en las secciones indicadas en el proyecto, y se dispondrán en alojamientos especiales de longitud suficiente para poder moverse libremente durante el tesado.

Las soldaduras a tope de barras de distinto diámetro podrán realizarse siempre que la diferencia entre diámetros sea inferior a 3 mm.

Se prohíbe el enderezamiento en obra de las armaduras activas.

Antes de autorizar el hormigonado, y una vez colocadas y, en su caso, tesas las armaduras, se comprobará si su posición, así como la de las vainas, anclajes y demás elementos, concuerdan con la indicada en los planos, y si las sujeciones son las adecuadas para garantizar su invariabilidad durante el hormigonado y vibrado. Si fuera preciso, se efectuarán las oportunas rectificaciones.

- Fabricación y transporte a obra del hormigón:

Criterios generales: las materias primas se amasarán de forma que se consiga una mezcla íntima y uniforme, estando todo el árido recubierto de pasta de cemento. La dosificación del cemento, de los áridos y en su caso, de las adiciones, se realizará en peso. No se mezclarán masas frescas de hormigones fabricados con cementos no compatibles debiendo limpiarse las hormigoneras antes de comenzar la fabricación de una masa con un nuevo tipo de cemento no compatible con el de la masa anterior. El amasado se realizará con un período de batido, a la velocidad de régimen, no inferior a noventa segundos. Queda expresamente prohibida la adición al hormigón de cualquier cantidad de agua u otras sustancias que puedan alterar la composición original de la masa fresca, con excepción de lo especificado en el artículo 71.4.2 de la instrucción EHE-08.

Transporte del hormigón preparado: el transporte mediante amasadora móvil se efectuará siempre a velocidad de agitación y no de régimen. El tiempo transcurrido entre la adición de agua de amasado y la colocación del hormigón no debe ser mayor a una hora y media, salvo uso de aditivos retardadores de fraguado o que el fabricante establezca un plazo inferior en la hoja de suministro. En tiempo caluroso, el tiempo límite debe ser inferior salvo que se hayan adoptado medidas especiales para aumentar el tiempo de fraguado.

- Cimbras y apuntalamientos:

El constructor, antes de su empleo en obra, deberá disponer de un proyecto de cimbra que al menos contemple los siguientes aspectos: justifique su seguridad, contenga planos que defina completamente la cimbra y sus elementos, y contenga un pliego de prescripciones que indique las características a cumplir de los elementos de la cimbra. Además, el

## Pliego de condiciones técnicas

constructor deberá disponer de un procedimiento escrito para el montaje o desmontaje de la cimbra o apuntalamiento. Se deberá disponer de un procedimiento escrito para la colocación del hormigón para limitar flechas y asentamientos.

Además, la dirección facultativa dispondrá de un certificado facilitado por el constructor y firmado por persona física, que garantice los elementos de la cimbra.

Las cimbras se realizarán según lo indicado en EN 1282. Se dispondrán durmientes de reparto para el apoyo de los puntales. Si los durmientes de reparto descansan directamente sobre el terreno, habrá que cerciorarse de que no puedan asentar en él. Los tableros llevarán marcada la altura a hormigonar. Las juntas de los tableros serán estancas, en función de la consistencia del hormigón y forma de compactación. Se unirá el encofrado al apuntalamiento, impidiendo todo movimiento lateral o incluso hacia arriba (levantamiento), durante el hormigonado. Se fijarán las cuñas y, en su caso, se tensarán los tirantes. Los puntales se arriostrarán en las dos direcciones, para que el apuntalado sea capaz de resistir los esfuerzos horizontales que puedan producirse durante la ejecución de los forjados. En los forjados de viguetas armadas se colocarán los apuntalados nivelados con los apoyos y sobre ellos se colocarán las viguetas. En los forjados de viguetas pretensadas se colocarán las viguetas ajustando a continuación los apuntalados. Los puntales deberán poder transmitir la fuerza que reciban y, finalmente, permitir el desapuntalado con facilidad.

- Encofrados y moldes:

Serán lo suficientemente estancos para impedir una pérdida apreciable de pasta entre las juntas, indicándose claramente sobre el encofrado la altura a hormigonar y los elementos singulares. Los encofrados pueden ser de madera, cartón, plástico o metálicos, evitándose el metálico en tiempos fríos y los de color negro en tiempo soleado. Se colocarán dando la forma requerida al soporte y cuidando la estanquidad de la junta. Los de madera se humedecerán ligeramente, para no deformarlos, antes de verter el hormigón.

Los productos desencofrantes o desmoldeantes aprobados se aplicarán en capas continuas y uniformes sobre la superficie interna del encofrado o molde, colocándose el hormigón durante el tiempo en que estos productos sean efectivos. Los encofrados y moldes de madera se humedecerán para evitar que absorban el agua contenida en el hormigón. Por otra parte, las piezas de madera se dispondrán de manera que se permita su libre entumecimiento, sin peligro de que se originen esfuerzos o deformaciones anormales.

En la colocación de las placas metálicas de encofrado y posterior vertido de hormigón, se evitará la disgregación del mismo, picándose o vibrándose sobre las paredes del encofrado. Tendrán fácil desencofrado, no utilizándose gasoil, grasas o similares. El encofrado (los fondos y laterales) estará limpio en el momento de hormigonar, quedando el interior pintado con desencofrante antes del montaje, sin que se produzcan goteos, de manera que el desencofrante no impedirá la ulterior aplicación de revestimiento ni la posible ejecución de juntas de hormigonado, especialmente cuando sean elementos que posteriormente se hayan de unir para trabajar solidariamente. La sección del elemento no quedará disminuida en ningún punto por la introducción de elementos del encofrado ni de otros. No se transmitirán al encofrado vibraciones de motores. El desencofrado se realizará sin golpes y sin sacudidas.

- Colocación de las viguetas y piezas de entrevigados:

Se izarán las viguetas desde el lugar de almacenamiento hasta su lugar de ubicación, cogidas de dos o más puntos, siguiendo las instrucciones indicadas por cada fabricante para la manipulación, a mano o con grúa. Se colocarán las viguetas en obra apoyadas sobre muros y/o encofrado, colocándose posteriormente las piezas de entrevigado, paralelas, desde la planta

## Pliego de condiciones técnicas

inferior, utilizándose bovedillas ciegas y apeándose así se especifica en proyecto, procediéndose a continuación al encofrado y compactación del hormigón. Si alguna resultara dañada afectando a su capacidad portante será desechada. En los forjados reticulares, se colocarán los casetones en los recuadros formados entre los ejes del replanteo. En los forjados no reticulares, la vigueta quedará empotrada en la viga, antes de hormigonar. Finalizada esta fase, se ajustarán los puntales y se procederá a la colocación de las piezas de entrevigado, las cuales no invadirán las zonas de macizado o del cuerpo de vigas o soportes. Se dispondrán los pasatubos y se encofrarán los huecos para instalaciones. En los voladizos se realizarán los oportunos resaltes, molduras y goterones, que se detallen en el proyecto; así mismo se dejarán los huecos precisos para chimeneas, conductos de ventilación, pasos de canalizaciones, etc. Se encofrarán las partes macizas junto a los apoyos.

Además de lo anterior, se tendrá en cuenta lo establecido en el anejo 12 de la Instrucción EHE-08.

- Colocación de las armaduras:

Se colocarán las armaduras sobre el encofrado, con sus correspondientes separadores. La armadura de negativos se colocará preferentemente bajo la armadura de reparto. Podrá colocarse por encima de ella siempre que ambas cumplan las condiciones requeridas para los recubrimientos y esté debidamente asegurado el anclaje de la armadura de negativos sin contar con la armadura de reparto. En los forjados de losas alveolares pretensadas, las armaduras de continuidad y las de la losa superior hormigonada en obra, se mantendrán en su posición mediante los separadores necesarios. En muros y pantallas se anclarán las armaduras sobre las esperas, tanto longitudinal como transversalmente, encofrándose tanto el trasdós como el intradós, aplomados y separadas sus armaduras. Se utilizarán calzos separadores y elementos de suspensión de las armaduras para obtener el recubrimiento adecuado y posición correcta de negativos en vigas.

Colocación y aplomado de la armadura del soporte; en caso de reducir su sección se grifará la parte correspondiente a la espera de la armadura, solapándose la siguiente y atándose ambas. Los cercos se sujetarán a las barras principales mediante simple atado u otro procedimiento idóneo, prohibiéndose expresamente la fijación mediante puntos de soldadura una vez situada la ferralla en los moldes o encofrados. Encofrada la viga, previo al hormigonado, se colocarán las armaduras longitudinales principales de tracción y compresión, y las transversales o cercos según la separación entre sí obtenida.

- Puesta en obra del hormigón:

No se colocarán en obra masas que acusen un principio de fraguado. Antes de hormigonar se comprobará que no existen elementos extraños, como barro, trozos de madera, etc. y se regará abundantemente, en especial si se utilizan piezas de entrevigado de arcilla cocida. No se colocarán en obra tongadas de hormigón cuyo espesor sea superior al que permita una compactación completa de la masa. No se efectuará el hormigonado en tanto no se obtenga la conformidad de la Dirección de Obra, una vez que se hayan revisado las armaduras ya colocadas en su posición definitiva. En general, se controlará que el hormigonado del elemento, se realice en una jornada. Se adoptarán las medias necesarias para que, durante el vertido y colocación de las masas de hormigón, no se produzca disgregación de la mezcla, evitándose los movimientos bruscos de la masa, o el impacto contra los encofrados verticales y las armaduras. Queda prohibido el vertido en caída libre para alturas superiores a un metro. En el caso de vigas planas el hormigonado se realizará tras la colocación de las armaduras de negativos, siendo necesario el montaje del forjado. En el caso de vigas de canto con forjados apoyados o empotrados, el hormigonado de la viga será anterior a la colocación del forjado, en el



## Pliego de condiciones técnicas

caso de forjados apoyados y tras la colocación del forjado en losa de forjados semientpotrados. En el momento del hormigonado, las piezas prefabricadas que van a quedar en contacto con el hormigón vertido en obra deben estar exentas de polvo y convenientemente humedecidas para garantizar la adherencia entre los dos hormigones.

El hormigonado de los nervios o juntas y la losa superior se realizará simultáneamente, compactando con medios adecuados a la consistencia del hormigón. En los forjados de losas alveolares pretensadas se asegurará que la junta quede totalmente rellena. En el caso de losas alveolares pretensadas, la compactación del hormigón de relleno de las juntas se realizará con un vibrador que pueda penetrar en el ancho de las juntas. Las juntas de hormigonado perpendiculares a las viguetas deberán disponerse a una distancia de apoyo no menor que 1/5 de la luz, más allá de la sección en que acaban las armaduras para momentos negativos. Las juntas de hormigonado paralelas a las mismas es aconsejable situarlas sobre el eje de las piezas de entrevigado y nunca sobre los nervios.

En losas/ forjados reticulares el hormigonado de los nervios y de la losa superior se realizará simultáneamente. Se hormigonará la zona maciza alrededor de los pilares. La placa apoyará sobre los pilares (ábaco).

- Compactación del hormigón:

Se realizará mediante los procedimientos adecuados a la consistencia de la mezcla, debiendo prolongarse hasta que refluya la pasta a la superficie. La compactación del hormigón se hará con vibrador, controlando la duración, distancia, profundidad y forma del vibrado. No se rastrillará en forjados. Como criterio general el hormigonado en obra se compactará por picado con barra (los hormigones de consistencia blanda o fluida, se picarán hasta la capa inferior ya compactada), vibrado enérgico, (los hormigones secos se compactarán, en tongadas no superiores a 20 cm) y vibrado normal en los hormigones plásticos o blandos. El revibrado del hormigón deberá ser objeto de aprobación por parte de la dirección de Obra.

- Juntas de hormigonado:

Deberán, en general, estar previstas en el proyecto, se situarán en dirección lo más normal posible a la de las tensiones de compresión, y allí donde su efecto sea menos perjudicial. Se les dará la forma apropiada que asegure una unión lo más íntima posible entre el antiguo y el nuevo hormigón. Cuando haya necesidad de disponer juntas de hormigonado no previstas en el proyecto se dispondrán en los lugares que apruebe la dirección facultativa, y preferentemente sobre los puntales de la cimbra. Se evitarán juntas horizontales. No se reanudará el hormigonado de las mismas sin que hayan sido previamente examinadas y aprobadas por la dirección de obra. Antes de reanudar el hormigonado se limpiará la junta de toda suciedad o árido suelto y se retirará la capa superficial de mortero utilizando para ello chorro de arena o cepillo de alambre. Se prohíbe a tal fin el uso de productos corrosivos. Para asegurar una buena adherencia entre el hormigón nuevo y el antiguo se eliminará toda lechada existente en el hormigón endurecido, y en el caso de que esté seco, se humedecerá antes de proceder al vertido del nuevo hormigón. Se autorizará el empleo de otras técnicas para la ejecución de juntas siempre que se justifiquen previamente mediante ensayos de suficiente garantía.

La forma de la junta será la adecuada para permitir el paso de hormigón de relleno, con el fin de crear un núcleo capaz de transmitir el esfuerzo cortante entre losas colaterales y para, en el caso de situar en ella armaduras, facilitar su colocación y asegurar una buena adherencia. La sección transversal de las juntas deberá cumplir con los requisitos siguientes: el ancho de la junta en la parte superior de la misma no será menor que 30 mm; el ancho de la junta en la parte inferior de la misma no será menor que 5 mm, ni al diámetro nominal máximo de árido.

## Pliego de condiciones técnicas

### - Hormigonado en temperaturas extremas:

La temperatura de la masa del hormigón en el momento de colocarse en el encofrado, no será inferior a 5 °C. No se autorizará el hormigonado directo sobre superficies de hormigón que hayan sufrido los efectos de las heladas, sin haber retirado previamente las partes dañadas por el hielo. Se prohíbe verter el hormigón sobre elementos cuya temperatura sea inferior a 0 °C. En general se suspenderá el hormigonado cuando llueva con intensidad, nieve, exista viento excesivo, una temperatura ambiente superior a 40 °C o se prevea que dentro de las 48 h siguientes, pueda descender la temperatura ambiente por debajo de los 0 °C. El empleo de aditivos anticongelantes requerirá una autorización expresa de la dirección de obra. Cuando el hormigonado se efectúe en tiempo caluroso, se adoptarán las medidas oportunas para evitar la evaporación del agua de amasado, estas medidas deberán acentuarse para hormigones de resistencias altas. Para ello, los materiales y encofrados deberán estar protegidos del soleamiento y una vez vertido se protegerá la mezcla del sol y del viento, para evitar que se deseque.

### - Curado del hormigón:

Se deberán tomar las medidas oportunas para asegurar el mantenimiento de la humedad del hormigón durante el fraguado y primer período de endurecimiento, mediante un adecuado curado. Si el curado se realiza mediante riego directo, éste se hará sin que produzca deslavado de la superficie y utilizando agua sancionada como aceptable por la práctica. Queda prohibido el empleo de agua de mar para hormigón armado o pretensado, salvo estudios especiales. Si el curado se realiza empleando técnicas especiales (curado al vapor, por ejemplo) se procederá con arreglo a las normas de buena práctica propias de dichas técnicas, previa autorización de la dirección de obra. La dirección facultativa comprobará que el curado se desarrolla adecuadamente durante, al menos, el período de tiempo indicado en el proyecto o, en su defecto, el indicado en la Instrucción EHE-08.

### - Hormigones especiales:

Cuando se empleen hormigones reciclados u hormigones autocompactantes, el Autor del Proyecto o la dirección facultativa podrán disponer la obligatoriedad de cumplir las recomendaciones recogidas al efecto en los anejos nº 15 y 17 de la Instrucción EHE-08, respectivamente. En la instrucción EHE-08, el anejo nº 14 recoge unas recomendaciones para el proyecto y la ejecución de estructuras de hormigón con fibras, mientras que el anejo nº 16 contempla las estructuras de hormigón con árido ligero. Además, cuando se requiera emplear hormigones en elementos no estructurales, se aplicará lo establecido en el anejo nº 18.

### - Descimbrado, desencofrado y desmoldeo:

Las operaciones de descimbrado, desencofrado y desmoldeo no se realizarán hasta que el hormigón haya alcanzado la resistencia necesaria. Cuando se trate de obras de importancia y no se posea experiencia de casos análogos, o cuando los perjuicios que pudieran derivarse de una fisuración prematura fuesen grandes, se realizarán ensayos de información (véase artículo 86 de la instrucción EHE-08) para estimar la resistencia real del hormigón y poder fijar convenientemente el momento de desencofrado, desmoldeo o descimbrado. El orden de retirada de los puntales en los forjados unidireccionales será desde el centro del vano hacia los extremos y en el caso de voladizos del vuelo hacia el arranque. No se entresacarán ni retirarán puntales sin la autorización previa de la Dirección Facultativa. No se desapuntalará de forma súbita y se adoptarán precauciones para impedir el impacto de las sopandas y puntales sobre el forjado. Se desencofrará transcurrido el tiempo definido en el proyecto y se retirarán los apeos según se haya previsto. El desmontaje de los moldes se realizará manualmente, tras el desencofrado y limpieza de la zona a desmontar. Se cuidará de no romper los cantos inferiores de los nervios de hormigón, al apalancar con la herramienta de desmoldeo. Terminado

## Pliego de condiciones técnicas

el desmontaje se procederá a la limpieza de los moldes y su almacenamiento

- Gestión de residuos

Los residuos generados durante la ejecución de la unidad de obra serán tratados conforme a la Parte III: Gestión de residuos de construcción o demolición en la obra.

En el caso de centrales de obra para la fabricación de hormigón, el agua procedente del lavado de sus instalaciones o de los elementos de transporte del hormigón, se verterá sobre zonas específicas, impermeables y adecuadamente señalizadas. Las aguas así almacenadas podrán reutilizarse como agua de amasado para la fabricación del hormigón, siempre que se cumplan los requisitos establecidos al efecto en el artículo 27 de la Instrucción EHE -08.

Como criterio general, se procurará evitar la limpieza de los elementos de transporte del hormigón en la obra. En caso de que fuera inevitable dicha limpieza, se deberán seguir un procedimiento semejante al anteriormente indicado para las centrales de obra.

En el caso de producirse situaciones accidentales que provoquen afecciones medioambientales tanto al suelo como a acuíferos cercanos, el constructor deberá sanear el terreno afectado y solicitar la retirada de los correspondientes residuos por un gestor autorizado. En caso de producirse el vertido, se gestionará los residuos generados según lo indicado en el punto 77.1.1 de la Instrucción EHE -08.

- Tolerancias admisibles

Se comprobará que las dimensiones de los elementos ejecutados presentan unas desviaciones admisibles para el funcionamiento adecuado de la construcción. Se estará a lo dispuesto en el proyecto de ejecución o, en su defecto a lo establecido en el anejo 11 de la Instrucción EHE -08.

- Condiciones de terminación

Las superficies vistas, una vez desencofradas o desmoldeadas, no presentarán coqueras o irregularidades que perjudiquen al comportamiento de la obra o a su aspecto exterior.

Para los acabados especiales el proyecto especificarán los requisitos directamente o bien mediante patrones de superficie.

Para el recubrimiento o relleno de las cabezas de anclaje, orificios, entalladuras, cajetines, etc., que deba efectuarse una vez terminadas las piezas, en general se utilizarán morteros fabricados con masas análogas a las empleadas en el hormigonado de dichas piezas, pero retirando de ellas los áridos de tamaño superior a 4 mm.

El forjado acabado presentará una superficie uniforme, sin irregularidades, con las formas y texturas de acabado en función de la superficie encofrante. Si ha de quedar la losa vista tendrá además una coloración uniforme, sin goteos, manchas o elementos adheridos.

Control de ejecución, ensayos y pruebas

- Control de ejecución

El constructor elaborará el Plan de obra y el procedimiento de autocontrol de la ejecución de la estructura, los resultados de todas las comprobaciones realizadas serán documentados en los registros de autocontrol. Además, efectuará una gestión de los acopios que le permita mantener y justificar la trazabilidad de las partidas y remesas recibidas en la obra, de acuerdo con el nivel de control establecido por el proyecto para la estructura.

Antes de iniciar las actividades de control en la obra, la dirección facultativa aprobará el programa de control, preparado de acuerdo con el plan de control definido en el proyecto, y considerando el plan de obra del constructor. Este programa contendrá lo especificado en el artículo 79.1 de la Instrucción EHE -08.

Se seguirán las prescripciones del capítulo XVII de la Instrucción EHE -08 (artículo 92). Considerando los tres niveles siguientes para la realización

## Pliego de condiciones técnicas

del control de la ejecución: control de ejecución a nivel normal o a nivel intenso, según lo exprese el proyecto de ejecución.  
 Las comprobaciones generales que deben efectuarse para todo tipo de obras durante la ejecución son:

Comprobaciones de replanteo:

Se comprobará que los ejes de los elementos, las cotas y la geometría de las secciones presentan unas posiciones y magnitudes dimensionales cuyas desviaciones respecto al proyecto son conformes con las tolerancias indicadas en el anejo 11 de la Instrucción EHE -08, para los coeficientes de seguridad de los materiales adoptados en el cálculo de la estructura.

- Cimbras y apuntalamientos:

Se comprobará la correspondencia con los planos de su proyecto, especialmente los elementos de arriostramiento y sistemas de apoyo, asimismo se revisará el montaje y desmontaje.

- Encofrados y moldes:

Previo vertido del hormigón, se comprobará la limpieza de las superficies interiores, la aplicación de producto desencofrante (si necesario), y que la geometría de las secciones es conforme a proyecto (teniendo en cuenta las tolerancias de proyecto o, en su defecto, las referidas en el anejo 11 de la Instrucción EHE -08), además de los aspectos indicados en el apartado 68.3. En el caso de encofrados y moldes en los que se dispongan elementos de vibración exterior, se comprobará su ubicación y funcionamiento.

- Armaduras pasivas:

Previo el montaje, se comprobará que el proceso de armado se ha efectuado conforme lo indicado en el artículo 69 de la Instrucción EHE -08, que las longitudes de anclaje y solapo se corresponden con las indicadas en proyecto y que la sección de acero no es menor de la prevista en proyecto.

Se comprobarán especialmente las soldaduras efectuadas en obra y la geometría real de la armadura montada, su correspondencia con los planos. Asimismo se comprobará que la disposición de separadores (distancia y dimensiones) y elementos auxiliares de montaje, garantiza el recubrimiento.

- Procesos de hormigonado y posteriores al hormigonado:

Se comprobará que no se forman juntas frías entre diferentes tongadas, que se evita la segregación durante la colocación del hormigón, la ausencia de defectos significativos en la superficie del hormigón (coqueras, nidos de grava y otros defectos), las características de aspecto y acabado del hormigón que hubieran podido ser exigidas en el proyecto, además se comprobará que el curado se desarrolla adecuadamente durante, al menos el período de tiempo indicado en el proyecto o, en la Instrucción EHE -08.

- Montaje y uniones de elementos prefabricados:

Se prestará especial atención al mantenimiento de las dimensiones y condiciones de ejecución de los apoyos, enlaces y uniones.

- Elemento terminado:

En el caso de que el proyecto adopte en el cálculo unos coeficientes de ponderación de los materiales reducidos, se deberá comprobar que se cumplen específicamente las tolerancias geométricas establecidas en el proyecto o, en su defecto, las indicadas al efecto en el anejo nº 11 de la Instrucción EHE -08.

En el caso de que la Propiedad hubiera establecido exigencias relativas a la contribución de la estructura a la sostenibilidad, de conformidad con el anejo nº 13 de la Instrucción EHE -08, la dirección facultativa deberá comprobar durante la fase de ejecución que, con los medios y procedimientos reales empleados en la misma, se satisface el mismo nivel (A, B, C, D ó E) que el definido en el proyecto para el índice ICES.

• Ensayos y pruebas

Según el artículo 101 de la Instrucción EHE -08, de las estructuras proyectadas y construidas con arreglo a dicha Instrucción, en las que los

## Pliego de condiciones técnicas

materiales y la ejecución hayan alcanzado la calidad prevista y comprobada mediante los controles preceptivos, sólo necesitan cumplirse las condiciones de información y en particular a pruebas de carga, las incluidas en los supuestos que se relacionan a continuación:

- Cuando así lo dispongan las Instrucciones, Reglamentos específicos de un tipo de estructura o el proyecto.
- Cuando debido al carácter particular de la estructura convenga comprobar que la misma reúne ciertas condiciones específicas. En este caso el proyecto establecerá los ensayos oportunos que se deben realizar, indicando con toda precisión la forma de realizarlos y el modo de interpretar los resultados.
- Cuando a juicio de la Dirección Facultativa existan dudas razonables sobre la seguridad, funcionalidad o durabilidad de la estructura. Cuando se realicen pruebas de carga, estas no deberán realizarse antes de que el hormigón haya alcanzado la resistencia de proyecto. La evaluación de las pruebas de carga reglamentarias requiere la previa preparación de un proyecto de prueba de carga,
- Cuando la Propiedad haya establecido exigencias relativas a la contribución de la estructura a la sostenibilidad, de conformidad con el anejo nº 13 de la Instrucción EHE -08, la dirección facultativa deberá comprobar durante la fase de ejecución que, con los medios y procedimientos reales empleados en la misma, se satisface el mismo nivel que el definido en el proyecto para el índice ICES.

### Conservación y mantenimiento

No es conveniente mantener más de tres plantas apeadas, ni tabicar sin haber desapuntalado previamente.

Durante la ejecución se evitará la actuación de cualquier carga estática o dinámica que pueda provocar daños irreversibles en los elementos ya hormigonados.

## PRESCRIPCIONES SOBRE LOS PRODUCTOS

Características y recepción de los productos que se incorporan a las unidades de obra

- Hormigón para armar:  
Se tipificará de acuerdo con el artículo 39.2 de la Instrucción EHE -08, indicando:
  - la composición elegida (artículo 31.1)
  - las condiciones o características de calidad exigidas (artículo 31.2)
  - las características mecánicas (artículo 39)
  - valor mínimo de la resistencia (artículo 31.4)
  - docilidad (artículo 31.5)

El hormigón puede ser:

- fabricado en central, de obra o preparado;
- no fabricado en central.

Materiales componentes, en el caso de que no se acopie directamente el hormigón para armar:

- Cemento:

Los cementos empleados podrán ser aquellos que cumplan la Instrucción RC -08, correspondan a la clase resistente 32,5 o superior y cumplan las limitaciones de uso establecidas en la tabla 26 de la Instrucción EHE -08. En el caso de cementos que contribuyan a la sostenibilidad, se estará a lo establecido en el anejo 13 de la Instrucción EHE -08

- Agua:

El agua utilizada, tanto para el amasado como para el curado del hormigón en obra, no debe contener ningún ingrediente perjudicial en cantidades tales que afecten a las propiedades del hormigón o a la protección de las armaduras



## Pliego de condiciones técnicas

frente a la corrosión. En general, podrán emplearse todas las aguas sancionadas como aceptables por la práctica.

Cuando no se posean antecedentes de su utilización, o en caso de duda, deberán analizarse las aguas para comprobar las condiciones establecidas en el artículo 27 de la Instrucción EHE -08.

Se prohíbe el empleo de aguas de mar o salinas análogas para el amasado o curado de hormigón armado, salvo estudios especiales.

Siempre que sea posible, dispondrá las instalaciones que permitan el empleo de aguas recicladas procedentes del lavado de los elementos de transporte del hormigón, en los términos que se indican en el artículo 27 de la instrucción EHE-08.

- Áridos:

Los áridos deberán cumplir las especificaciones contenidas en el artículo 28 de la Instrucción EHE -08.

Como áridos para la fabricación de hormigones pueden emplearse gravas y arenas existentes en yacimientos naturales o rocas machacadas, así como otros productos cuyo empleo se encuentre sancionado por la práctica y se justifique debidamente. En el caso de áridos reciclados se seguirá lo establecido en el anejo 15 de la Instrucción EHE -08.

Sólo se permite el empleo de áridos con una proporción muy baja de sulfuros oxidables.

Los áridos se designarán por su tamaño máximo en mm, y en su caso, especificar el empleo de árido reciclado y su porcentaje de utilización.

El tamaño máximo de un árido grueso será menor que las dimensiones siguientes:

- 0,8 de la distancia horizontal libre entre armaduras que no formen grupo, o entre un borde de la pieza y una armadura que forme un ángulo mayor de 45° con la dirección del hormigonado;

- 1,25 de la distancia entre un borde de la pieza y una armadura que forme un ángulo no mayor de 45° con la dirección de hormigonado,

- 0,25 de la dimensión mínima de la pieza, excepto en los casos siguientes:

Losa superior de los forjados, donde el tamaño máximo del árido será menor que 0,4 veces el espesor mínimo.

Piezas de ejecución muy cuidada y aquellos elementos en los que el efecto pared del encofrado sea reducido (forjados, que sólo se encofran por una cara), en cuyo caso será menor que 0,33 veces el espesor mínimo.

La granulometría de los áridos debe cumplir los requisitos establecidos en el artículo 28.4 de la Instrucción EHE -08.

- Otros componentes:

Podrán utilizarse como componentes del hormigón los aditivos y adiciones, siempre que se justifique con la documentación del producto o los oportunos ensayos que la sustancia agregada en las proporciones y condiciones previstas produce el efecto deseado sin perturbar excesivamente las restantes características del hormigón ni representar peligro para la durabilidad del hormigón ni para la corrosión de armaduras.

En los hormigones armados se prohíbe la utilización de aditivos en cuya composición intervengan cloruros, sulfuros, sulfitos u otros componentes químicos que puedan ocasionar o favorecer la corrosión de las armaduras (artículo 29 de la Instrucción EHE -08).

- Armaduras pasivas:

Los aceros cumplirán los requisitos técnicos establecidos en los artículos 32 y 33 de la Instrucción EHE -08.

Serán de acero soldable, no presentarán defectos superficiales ni grietas, y estarán constituidas por:

- Los diámetros nominales de las barras o rollos de acero corrugado se ajustarán a la serie: 6-8-10-12-14-16-20-25-32 y 40 mm, y los tipos a

## Pliego de condiciones técnicas

utilizar serán: de baja ductilidad (AP400 T - AP500 T) de ductilidad normal (AP400 S - AP500 S), o de características especiales de ductilidad (AP400 SD - AP500 SD).

Las características mecánicas mínimas garantizadas por el Suministrador serán conformes con las prescripciones de la tabla 32.2.a. Además, deberán tener aptitud al doblado-desdoblado o doblado simple, manifestada por la ausencia de grietas apreciables a simple vista al efectuar el ensayo correspondiente.

- Los diámetros nominales de los alambres (corrugados o grafilados) empleados en mallas electrosoldadas y armaduras básicas electrosoldadas en celosía se ajustarán a la serie:

4-4,5-5- 5,5-6-6,5-7-7,5-8-8,5-9-9,5-10-11-12-14 y 16 mm, y los tipos a utilizar serán: ME 500 SD - ME 400 SD - ME 500 S - ME - 400 S - ME 500 T - ME 400 T en mallas electrosoldadas, y AB 500 SD - AB 400 SD - AB 500 S - AB 500 T - AB 400 T en armaduras básicas electrosoldadas en celosía.

Los diámetros 4 y 4,5 m sólo pueden utilizarse en la armadura de reparto conforme al artículo 59.2.2 de la Instrucción EHE -08, así como en el caso de armaduras básicas electrosoldadas en celosías utilizadas para forjados unidireccionales de hormigón, en cuyo caso se podrán utilizar únicamente en los elementos transversales de conexión de la celosía .

- La ferralla armada, como resultado de aplicar a las armaduras elaboradas los procesos de armado, según el artículo 69 de la EHE -08.

- Piezas de entrevigado en forjados cumplirán las condiciones del artículo 36 de la Instrucción EHE -08.

Las piezas de entrevigado puede tener función aligerante o colaborante. Las colaborantes pueden ser de cerámica, hormigón u otro material resistente (resistencia a compresión no menor que la del hormigón vertido en el forjado). Las aligerantes pueden ser de cerámica, hormigón, poliestireno expandido u otros materiales suficientemente rígidos que cumplan con las exigencias especificadas en la EHE -08 sobre carga de rotura, expansión por humedad y reacción al fuego.

- Accesorios, fundamentalmente separadores, específicamente diseñados, con una resistencia a presión nominal de 2 N/mm<sup>2</sup>.

### Recepción de los productos

La recepción de los productos, equipos y sistemas se realizará conforme se desarrolla en la Parte II, Condiciones de recepción de productos, de este Pliego General de Condiciones. En el caso de productos que deban disponer del marcado CE se comprobará que los valores cumplen con los especificados en proyecto o, en su defecto, la Instrucción EHE -08. En otro caso, el control comprende el control de la documentación de los suministros; en su caso, el control mediante distintivos de calidad o procedimiento que garantice un nivel de garantía adicional equivalente; y, en su caso, el control experimental mediante ensayos.

Cada remesa o partida de los productos irá acompañada de una hoja de suministro cuyo contenido mínimo se indica en el anejo nº 21 de la Instrucción EHE -08. La documentación incluirá la información que se indica, dependiendo de si es previa al suministro, si acompaña durante al suministro o es posterior al suministro.

En el caso de que los productos tengan distintivo de calidad, de acuerdo con lo establecido en el artículo 81 de la Instrucción EHE -08, los suministradores lo entregarán al constructor para que la dirección facultativa valore si la documentación aportada es suficiente para la aceptación del producto suministrado o, en su caso, qué comprobaciones deben efectuarse.

En el caso de efectuarse ensayos, Las entidades y los laboratorios de control de calidad entregarán los resultados de su actividad al agente autor del encargo y, en todo caso, a la dirección facultativa.

## Pliego de condiciones técnicas

Todas las actividades relacionadas con el control establecido por la Instrucción EHE-08 quedarán documentadas en los correspondientes registros.

- Hormigón fabricado en central de obra u hormigón preparado:

La conformidad de un hormigón con lo establecido en el proyecto se comprobará durante su recepción en la obra, mediante verificación del contenido de la documentación del hormigón, y en su caso, tras comprobar su consistencia.

- Control documental: en el caso de hormigones que no estén en posesión de un distintivo de calidad oficialmente reconocido según el anejo nº 19, el Suministrador deberá presentar una copia compulsada del certificado de dosificación al que hace referencia el anejo nº 22, así como del resto de los ensayos previos y de una hoja de suministro, cuyo contenido mínimo se establece en el anejo nº 21

- Ensayos de control del hormigón:

El control de la calidad del hormigón comprenderá el de su docilidad, resistencia, y durabilidad:

Salvo en los ensayos previos, la toma de muestras se realizará en el punto de vertido del hormigón (obra o instalación de prefabricación), a la salida de éste del correspondiente elemento de transporte y entre  $\frac{1}{4}$  y  $\frac{3}{4}$  de la descarga. El representante del laboratorio levantará un acta, según el anejo 21 de la Instrucción EHE-08, para cada toma de muestras, que deberá estar suscrita por todas las partes presentes, quedándose cada uno con una copia de la misma.

Control de la docilidad (artículo 86.3.1), se comprobará mediante la determinación de la consistencia del hormigón fresco por el método del asentamiento, según UNE EN 12350-2. En el caso de hormigones autocompactantes, se estará a lo indicado en el anejo 17 de la Instrucción EHE-08. Los ensayos se realizarán siguiendo las consideraciones del artículo 86.5.2 de la Instrucción EHE-08.

Se realizará siempre que se fabriquen probetas para controlar la resistencia, en control indirecto de la resistencia o cuando lo ordene la dirección facultativa.

Control de la penetración del agua (artículo 86.3.3). Se comprobará mediante ensayos de resistencia a compresión efectuados sobre probetas fabricadas y curadas.

Control de la resistencia (artículo 86.3.2), se comprobará mediante ensayos de resistencia a compresión efectuados sobre probetas fabricadas y curadas.

Con independencia de los ensayos previos y característicos (preceptivos si no se dispone de experiencia previa en materiales, dosificación y proceso de ejecución previstos), y de los ensayos de información complementaria, la Instrucción EHE-08 establece con carácter preceptivo el control de la resistencia a lo largo de la ejecución mediante los ensayos de control, indicados en el artículo 86.5.

Los ensayos de control de resistencia tienen por objeto comprobar que la resistencia característica del hormigón de la obra es igual o superior a la de proyecto y estará en función de si disponen de un distintivo de calidad y el nivel de garantía para el que se haya efectuado el reconocimiento. El control podrá realizarse según las siguientes modalidades:

- Hormigón no fabricado en central:

- El hormigón no fabricado en central solo puede utilizarse para hormigones no estructurales, de acuerdo con lo indicado en el anejo nº 18 de la Instrucción EHE-08, como el hormigón de limpieza o el empleado para aceras, bordillos o rellenos.

- Cemento (artículos 26 y 85.1 de la Instrucción EHE-08, Instrucción RC-08.y ver Parte II, Marcado CE, 19.1).

Se establece la recepción del cemento conforme a la Instrucción RC-08.

El responsable de la recepción del cemento deberá conservar una muestra preventiva por lote durante 100 días.

## Pliego de condiciones técnicas

### Control documental:

Cada partida se suministrará con un albarán y el suministrador deberá acreditar que está legalmente fabricada y comercializada, de acuerdo con lo establecido la Instrucción RC -08.

### Ensayos de control:

Antes de comenzar el hormigonado, o si varían las condiciones de suministro y cuando lo indique la dirección facultativa, se realizarán los ensayos de recepción previstos en la Instrucción RC -08 y los correspondientes a la determinación del ión cloruro, según la Instrucción EHE -08.

Al menos una vez cada tres meses de obra y cuando lo indique la dirección facultativa, se comprobarán: componentes del cemento, principio y fin de fraguado, resistencia a compresión y estabilidad de volumen.

Distintivo de calidad. Marca N de AENOR. Homologación MICT.

- Agua (artículos 27 y 85.5 de la Instrucción EHE -08):

Cuando no se posean antecedentes de su utilización, no se utilice agua potable de red de suministro., o en caso de duda, se realizarán los siguientes ensayos:

Ensayos (según normas UNE): exponente de hidrógeno pH. Sustancias disueltas. Sulfatos. Ion Cloruro. Hidratos de carbono. Sustancias orgánicas solubles en éter.

- Áridos (artículo 28, 85.2 de la Instrucción EHE -08 y ver Parte II, Marcado CE, 19.1.14,19.1.15):

### Control documental:

Salvo en el caso al de áridos de autoconsumo (en el que el Suministrador de hormigón o de los elementos prefabricados, deberá aportar un certificado de ensayo conforme al artículo 85.2 de la Instrucción EHE -08), los áridos deberán disponer del marcado CE con un sistema de evaluación de la conformidad 2+.

Otros componentes (artículos 29 y 30 de la Instrucción EHE -08 y ver Parte II, Marcado CE, 19.1).

### Control documental:

En el caso de aditivos que no dispongan de marcado CE, el suministrador deberá aportar un certificado de ensayo, con antigüedad inferior a seis meses conforme al artículo 85.3 de la Instrucción EHE -08.

No podrán utilizarse aditivos que no se suministren correctamente etiquetados y acompañados del certificado de garantía del fabricante, firmado por una persona física.

Cuando se utilicen cenizas volantes o humo de sílice, se exigirá el correspondiente certificado de garantía emitido por un laboratorio con los resultados de los ensayos prescritos en el artículo 30 de la Instrucción EHE -08.

### Ensayos de control:

Se realizarán los ensayos de aditivos y adiciones indicados en los artículos 29, 30, 85.3 y 85.4 acerca de su composición química y otras especificaciones.

Antes de comenzar la obra se comprobará en todos los casos el efecto de los aditivos sobre las características de calidad del hormigón. Tal comprobación se realizará mediante los ensayos previos citados en el artículo 86 de la Instrucción EHE -08.

- Acero en armaduras pasivas:

En el caso de que el acero no esté en posesión del marcado CE o de un distintivo de calidad con un reconocimiento oficial en vigor, conforme se establece en el anejo 19 de la Instrucción EHE -08, la demostración de la conformidad del acero (características mecánicas, de adherencia, geométricas, y adicionales para el caso de procesos de elaboración con soldadura resistente) se realizará mediante ensayos tal y como se especifica en los artículos 87 y 88 de la Instrucción EHE -08.

## Pliego de condiciones técnicas

El suministrador proporcionará un certificado en el que se exprese la conformidad con la Instrucción EHE -08, de documentación técnica y de la información suministradas con expresión de las cantidades reales correspondientes a cada tipo, así como su trazabilidad hasta los fabricantes, de acuerdo con la información disponible en la documentación que establece la UNE EN 10080. Asimismo, cuando entre en vigor el marcado CE para los productos de acero, el Suministrador de la armadura facilitará al constructor copia del certificado de conformidad incluida en la documentación que acompaña al citado marcado CE. En el caso de instalaciones en obra, el constructor elaborará y entregará a la dirección facultativa un certificado equivalente al indicado para las instalaciones ajenas a la obra.

No deberá emplearse cualquier acero que presente picaduras o un nivel de oxidación excesivo que pueda afectar a sus condiciones de adherencia (sección afectada superior al 1% de la sección inicial).

El suministro de armaduras elaboradas y ferralla armada se realizará quedando estas exentas de pintura, grasa o cualquier otra sustancia nociva que pueda afectar negativamente al acero, al hormigón o a la adherencia entre ambos.

- Acero en armaduras activas

Cuando el acero para armaduras activas disponga de marcado CE, su conformidad se comprobará mediante la verificación documental, en otro caso, el control se realizará según se especifica en el artículo 89 de la Instrucción EHE -08.

- Elementos resistentes de los forjados:

Viguetas prefabricadas de hormigón, u hormigón y arcilla cocida.

Losas alveolares pretensadas (ver Parte II, Relación de productos con marcado CE, 1.2.1).

Según la Instrucción EHE -08, para la recepción de elementos y sistemas de pretensado, se comprobará aquélla documentación que avale que los elementos de pretensado que se van a suministrar están legalmente comercializados y, en su caso, el certificado de conformidad del marcado CE, en su caso, certificado de que el sistema de aplicación del pretensado está en posesión de un distintivo de calidad oficialmente reconocido (lo que permitirá eximir la realización de las restantes comprobaciones); además de la documentación general a la que hace referencia el apartado 79.3.1.

- Piezas de entrevigado en forjados:

Cuando dispongan de marcado CE, su conformidad podrá ser suficientemente comprobada, mediante la verificación de las categorías o valores declarados en la documentación. En este caso, está especialmente recomendado que se efectúe una inspección de las instalaciones de prefabricación, a las que se refiere la Instrucción EHE -08.

El control de recepción debe efectuarse tanto sobre los elementos prefabricados en una instalación industrial ajena a la obra como sobre aquéllos prefabricados directamente por el constructor en la propia obra. Las piezas irán acompañadas de la hoja de suministro a la que hace referencia el apartado 79.3.1 de la Instrucción EHE -08; se comprobará la conformidad con los coeficientes de seguridad de los materiales que hayan sido adoptados en el proyecto. La dirección facultativa comprobará que se ha controlado la conformidad de los productos directamente empleados para la prefabricación del elemento estructural y, en particular, la del hormigón, la de las armaduras elaboradas y la de los elementos de pretensado (mediante la revisión de los registros documentales, la comprobación de los procedimientos de recepción o, en el caso de elementos prefabricados que no estén en posesión de un distintivo oficialmente reconocido, mediante la realización de ensayos sobre muestras tomadas en la propia instalación de prefabricación). Al menos una vez durante la obra, se realizará una comprobación experimental de los procesos de fabricación y de la geometría según se especifica en los apartados 91.5.3.3 y 91.5.3.4, respectivamente, de la Instrucción EHE -08. Se comprobará que los elementos llevan un código o marca de identificación



## Pliego de condiciones técnicas

que, junto con la documentación de suministro, permite conocer el fabricante, el lote y la fecha de fabricación de forma que se pueda comprobar la trazabilidad de los materiales empleados para la prefabricación de cada elemento.

Almacenamiento y manipulación (criterios de uso, gestión de residuos, conservación y mantenimiento)

El constructor dispondrá de un sistema de gestión de materiales, productos y elementos que se vayan a colocar en la obra que asegure la trazabilidad de los mismos. Este sistema, especificado en el artículo 66.2 de la Instrucción EHE-08 dispondrá de un registro de los suministradores, un sistema de almacenamiento de los acopios y un sistema y seguimiento de las unidades ejecutadas de la obra.

Los materiales componentes del hormigón se almacenarán y transportarán evitando el entremezclado, contaminación, deterioro o cualquier otra alteración significativa de sus características.

- Cemento:

Si el suministro se realiza en sacos, el almacenamiento será en lugares ventilados y no húmedos; si el suministro se realiza a granel, el almacenamiento se llevará a cabo en silos o recipientes que lo aislen de la humedad.

Aún en el caso de que las condiciones de conservación sean buenas, el almacenamiento del cemento no debe ser muy prolongado, ya que puede meteorizarse. El almacenamiento máximo aconsejable es de tres meses, dos meses y un mes, respectivamente, para las clases resistentes 32,5, 42,5 y 52,5. Si el período de almacenamiento es superior, se comprobará que las características del cemento continúan siendo adecuadas.

- Áridos:

Los áridos deberán almacenarse, sobre una base anticontaminante, de tal forma que queden protegidos de una posible contaminación por el ambiente, y especialmente, por el terreno, no debiendo mezclarse de forma incontrolada las distintas fracciones granulométricas mediante tabiques separadores o con espaciamientos amplios entre ellos.

Deberán también adoptarse las precauciones necesarias para eliminar en lo posible la segregación de los áridos, tanto durante el almacenamiento como durante el transporte.

En el caso de que existan instalaciones para almacenamiento de agua o aditivos, serán tales que eviten cualquier contaminación.

- Aditivos:

Los aditivos se transportarán y almacenarán de manera que se evite su contaminación y que sus propiedades no se vean afectadas por factores físicos o químicos (heladas, altas temperaturas, etc.). Los aditivos líquidos o diluidos en agua deben almacenarse en depósitos protegidos de la helada y que dispongan de elementos agitadores para mantener los líquidos en suspensión. Los aditivos pulverulentos, se almacenarán con las mismas condiciones que los cementos.

- Adiciones:

Para las cenizas volantes o el humo de sílice suministrados a granel se emplearán equipos similares a los utilizados para el cemento, debiéndose almacenar en recipientes y silos impermeables que los protejan de la humedad y de la contaminación, los cuales estarán perfectamente identificados para evitar posibles errores de dosificación.

- Armaduras pasivas:

Tanto durante el transporte como durante el almacenamiento, las armaduras pasivas se protegerán de la lluvia, la humedad del suelo y la eventual agresividad de la atmósfera ambiente. Hasta el momento de su elaboración, armado o montaje se conservarán en obra, cuidadosamente clasificadas para garantizar la necesaria trazabilidad.

## Pliego de condiciones técnicas

### - Armaduras activas:

Las armaduras de pretensado se transportarán debidamente protegidas contra la humedad, deterioro contaminación, grasas, etc. asegurando que el medio de transporte tiene la caja limpia y el material está cubierto con lona.

Para eliminar los riesgos de oxidación o corrosión, el almacenamiento se realizará en locales ventilados y al abrigo de la humedad del suelo y paredes. En el almacén se adoptarán las precauciones precisas para evitar que pueda ensuciarse el material o producirse cualquier deterioro de los aceros debido a ataque químico, operaciones de soldadura realizadas en las proximidades, etc.

Antes de almacenar las armaduras se comprobará que están limpias, sin manchas de grasa, aceite, pintura, polvo, tierra o cualquier otra materia perjudicial para su buena conservación y posterior adherencia.

Las armaduras deben almacenarse cuidadosamente clasificadas según sus tipos, clases y los lotes de que procedan.

El estado de superficie de todos los aceros podrá ser objeto de examen en cualquier momento antes de su uso, especialmente después de un prolongado almacenamiento en obra o taller, para asegurar que no presentan alteraciones perjudiciales.

### - Elementos prefabricados:

Para el transporte deberá tenerse en cuenta como mínimo que: el apoyo sobre las cajas del camión no introducirá esfuerzos no contemplados en el proyecto, la carga deberá estar atada, todas las piezas estarán separadas para evitar impactos entre ellas y, caso de transporte en edades muy tempranas del elemento, deberá evitarse su desecación.

Tanto la manipulación, a mano o con medios mecánicos como el izado y acopio de los elementos prefabricados en obra se realizará siguiendo las instrucciones indicadas por cada fabricante, almacenándose en su posición normal de trabajo, sobre apoyos que eviten el contacto con el terreno o con cualquier producto que las pueda deteriorar. Si alguna resultase dañada afectando a su capacidad portante deberá desecharse.

Los elementos deberán acopiarse sobre apoyos horizontales lo suficientemente rígidos en función del suelo, sus dimensiones y el peso. Las viguetas y losas alveolares pretensadas se apilarán limpias sobre durmientes, que coincidirán en la misma vertical, con vuelos, en su caso, no mayores que 0,50 m, ni alturas de pilas superiores a 1,50 m, salvo que el fabricante indique otro valor.

## EFA ACRISTALAMIENTOS

### DESCRIPCIÓN

Según el CTE DB HE 1, apartado Terminología, los huecos son cualquier elemento semitransparente de la envolvente del edificio, comprendiendo las puertas y ventanas acristaladas. Estos acristalamientos podrán ser:

- Vidrios sencillos: una única hoja de vidrio, sustentada a carpintería o fijada directamente a la estructura portante. Pueden ser:

#### Monolíticos:

Vidrio templado: compuestos de vidrio impreso sometido a un tratamiento térmico, que les confiere resistencia a esfuerzos de origen mecánico y térmico. Podrán tener después del templado un ligero mateado al ácido o a la arena.

Vidrio impreso armado: de silicato sodocálcico, plano, transparente, incoloro o coloreado, con malla de acero incorporada, de caras impresas o lisas.

Vidrio pulido armado: obtenido a partir del vidrio impreso armado de silicato sodocálcico, plano, transparente, incoloro, de caras paralelas y pulidas.

Vidrio plano: de silicato sodocálcico, plano, transparente, incoloro o

## Pliego de condiciones técnicas

coloreado, obtenido por estirado continuo, caras pulidas al fuego.

Vidrio impreso: de silicato sodocálcico, planificado, con imprimación por colada y laminación continuas.

Vidrio borosilicatado: silicatado con un porcentaje de óxido de boro que le confiere alto nivel de resistencia al choque térmico, hidrolítico y a los ácidos.

Vidrio de capa: vidrio básico, especial, tratado o laminado, en cuya superficie se ha depositado una o varias capas de materiales inorgánicos para modificar sus propiedades.

Laminados: compuestos por dos o más hojas de vidrio unidas por láminas de butiral, sustentados con perfil conformado a carpintería o fijados directamente a la estructura portante. Pueden ser:

Vidrio laminado: conjunto de una hoja de vidrio con una o más hojas de vidrio (básicos, especiales, de capa, tratados) y/ o hojas de acristalamientos plásticos unidos por capas o materiales que pegan o separan las hojas y pueden dar propiedades de resistencia al impacto, al fuego, acústicas, etc.

Vidrio laminado de seguridad: conjunto de una hoja de vidrio con una o más hojas de vidrio (básicos, especiales, de capa, tratados) y/ o hojas de acristalamientos plásticos unidos por capas o materiales que aportan resistencia al impacto.

- Vidrios dobles: compuestos por dos vidrios separados por cámara de aire deshidratado, sustentados con perfil conformado a carpintería, o fijados directamente a la estructura portante, consiguiendo aislamiento térmico y acústico. Pueden ser:

Vidrios dobles: pueden estar compuestos por dos vidrios monolíticos o un vidrio monolítico con un vidrio laminado.

Vidrios dobles bajo emisivos: pueden estar compuestos por un vidrio bajo emisivo con un vidrio monolítico o un vidrio bajo emisivo con un vidrio laminado.

- Vidrios sintéticos: compuestos por planchas de policarbonato, metacrilato, etc., que con distintos sistemas de fijación constituyen cerramientos verticales y horizontales, pudiendo ser incoloras, traslúcidas u opacas.

Criterios de medición y valoración de unidades

Metro cuadrado, medida la superficie acristalada totalmente terminada, incluyendo sistema de fijación, protección y limpieza final.

### PRESCRIPCIONES EN CUANTO A LA EJECUCIÓN POR UNIDADES DE OBRA

Características técnicas de cada unidad de obra

Conforme al DB HR, apartado 4.2, en el pliego de condiciones del proyecto deben expresarse las características acústicas de los elementos constructivos obtenidas mediante ensayos en laboratorio. Si éstas se han obtenido mediante métodos de cálculo, los valores obtenidos y la justificación de los cálculos deben incluirse en la memoria del proyecto y consignarse en el pliego de condiciones.

- Condiciones previas: soporte
- En general el acristalamiento irá sustentado por carpintería (de acero, de madera, de aluminio, de PVC, de perfiles laminados), o bien fijado directamente a la estructura portante mediante fijación mecánica o elástica. La carpintería estará montada y fijada al elemento soporte, imprimada o tratada en su caso, limpia de óxido y los herrajes de cuelgue y cierre instalados.
- Los bastidores fijos o practicables soportarán sin deformaciones el peso de los vidrios que reciban; además no se deformarán por presiones de viento, limpieza, alteraciones por corrosión, etc. La flecha admisible de la carpintería no excederá de 1/200 del lado sometido a flexión, para vidrio

## Pliego de condiciones técnicas

simple y de 1/300 para vidrio doble.

En caso de vidrios sintéticos, éstos se montarán en aleaciones ligeras, madera, plástico o perfiles laminados.

- Compatibilidad entre los productos, elementos y sistemas constructivos

Para prevenir el fenómeno electroquímico de la corrosión galvánica entre metales con diferente potencial, se adoptarán las siguientes medidas:  
Evitar el contacto entre dos metales de distinta actividad. En caso de no poder evitar el contacto, se deberá seleccionar metales próximos en la serie galvánica.

Aislar eléctricamente los metales con diferente potencial.

Evitar el acceso de agua y oxígeno a la zona de unión de los dos metales.

Se evitará el contacto directo entre:

Masilla de aceite de linaza - hormigón no tratado.

Masilla de aceite de linaza - butiral de polivinilo.

Masillas resinosas - alcohol.

Masillas bituminosas - disolventes y todos los aceites.

Testas de las hojas de vidrio.

Vidrio con metal excepto metales blandos, como el plomo y el aluminio recocido.

Vidrios sintéticos con otros vidrios, metales u hormigón.

En caso de vidrios laminados adosados canto con canto, se utilizará como sellante silicona neutra, para que ésta no ataque al butiral de polivinilo y produzca su deterioro.

No se utilizarán calzos de apoyo de poliuretano para el montaje de acristalamientos dobles.

Proceso de ejecución

- Ejecución

- Acristalamientos en general:

Galces:

Los bastidores estarán equipados con galces, colocando el acristalamiento con las debidas holguras perimetrales y laterales, que se rellenarán posteriormente con material elástico; así se evitará la transmisión de esfuerzos por dilataciones o contracciones del propio acristalamiento. Los galces pueden ser abiertos (para vidrios de poco espesor, menos de 4 mm, dimensiones reducidas o en vidrios impresos de espesor superior a 5 mm y vidrios armados), o cerrados para el resto de casos.

La forma de los galces podrá ser:

Galces con junquillos. El vidrio se fijará en el galce mediante un junquillo, que según el tipo de bastidor podrá ser:

Bastidores de madera: junquillos de madera o metálicos clavados o atornillados al cerco.

Bastidores metálicos: junquillos de madera atornillados al cerco o metálicos atornillados o clipados.

Bastidores de PVC: junquillos clipados, metálicos o de PVC.

Bastidores de hormigón: junquillos atornillados a tacos de madera previamente recibidos en el cerco o interponiendo cerco auxiliar de madera o metálico que permita la reposición eventual del vidrio.

- Galces portahojas. En carpinterías correderas, el galce cerrado puede estar formado por perfiles en U.

- Perfil estructural de elastómero, asegurará fijación mecánica y estanquidad.

- Galces auto-drenados. Los fondos del galce se drenarán ara equilibrar la presión entre el aire exterior y el fondo del galce, limitando las posibilidades de penetración del agua y de condensación, favoreciendo la evacuación de posibles infiltraciones. Será obligatorio en acristalamientos aislantes.

Se extenderá la masilla en el galce de la carpintería o en el perímetro del

## Pliego de condiciones técnicas

hueco antes de colocar el vidrio.

Acuñado:

Los vidrios se acuñarán al bastidor para asegurar su posicionamiento, evitar el contacto vidrio-bastidor y repartir su peso. Podrá realizarse con perfil continuo o calzos de apoyo puntuales situados de la siguiente manera:

Calzos de apoyo: repartirán el peso del vidrio en el bastidor. En bastidores de eje de rotación vertical: un solo calzo de apoyo, situado en el lado próximo al pernio en el bastidor a la francesa o en el eje de giro para bastidor pivotante. En los demás casos: dos calzos a una distancia de las esquinas de L/10, siendo L la longitud del lado donde se emplazan.

Calzos perimetrales: se colocarán en el fondo del galce para evitar el deslizamiento del vidrio.

Calzos laterales: asegurarán un espesor constante a los selladores, contribuyendo a la estanquidad y transmitiendo al bastidor los esfuerzos perpendiculares que inciden sobre el plano del vidrio. Se colocarán como mínimo dos parejas por cada lado del bastidor, situados en los extremos y a una distancia de 1/10 de su longitud y próximos a los calzos de apoyo y perimetrales, pero nunca coincidiendo con ellos.

Relleno de los galces, para asegurar la estanquidad entre los vidrios y sus marcos. Podrá ser:

Con enmasillado total. Las masillas que endurecen y las plásticas se colocarán con espátula o pistola. Las masillas elásticas se colocarán con pistola en frío.

Con bandas preformadas, de neopreno, butil, etc. y sellado de silicona. Las masillas en bandas preformadas o perfiles extrusionados se colocarán a mano, presionando sobre el bastidor.

Con perfiles de PVC o neopreno. Se colocarán a mano, presionando pegándolos.

Se suspenderán los trabajos cuando la colocación se efectúe desde el exterior y la velocidad del viento sea superior a 50 km/h.

- Acristalamiento formado por vidrios laminados:

Cuando esté formado por dos vidrios de diferente espesor, el de menor espesor se colocará al exterior. El número de hojas será al menos de dos en barandillas y antepechos, tres en acristalamiento antirrobo y cuatro en acristalamiento antibala.

- Acristalamiento formado por vidrios sintéticos:

En disposición horizontal, se fijarán correas al soporte, limpias de óxido e imprimadas o tratadas, en su caso.

En disposición vertical no será necesario disponer correas horizontales hasta una carga de 0,1 N/mm<sup>2</sup>.

Se dejará una holgura perimetral de 3 mm para que los vidrios no sufran esfuerzos por variaciones dimensionales.

El soporte no transmitirá al vidrio los esfuerzos producidos por sus contracciones, dilataciones o deformaciones.

Los vidrios se manipularán desde el interior del edificio, asegurándolos con medios auxiliares hasta su fijación.

Los vidrios se fijarán, mediante perfil continuo de ancho mínimo 60 mm, de acero galvanizado o aluminio.

Entre vidrio y perfil se interpondrá un material elástico que garantice la uniformidad de la presión de apriete.

La junta se cerrará con perfil tapajuntas de acero galvanizado o aluminio y la interposición de dos juntas de material elástico que uniformicen el apriete y proporcionen estanquidad. El tapajuntas se fijará al perfil base con tornillos autorroscantes de acero inoxidable o galvanizado cada 35 cm como máximo. Los extremos abiertos del vidrio se cerrarán con perfil en U de aluminio.

- Acristalamiento formado por vidrios templados:

Las manufacturas (muescas, taladros, etc.) se realizarán antes de temprar el



## Pliego de condiciones técnicas

vidrio.

Se colocarán de forma que no sufran esfuerzos debidos a dilataciones del propio vidrio, de los bastidores que puedan enmarcarlo o flechas de los elementos resistentes y asientos diferenciales. Asimismo se colocarán de modo que no pierdan su posición por esfuerzos habituales (peso propio, viento, vibraciones, etc.)

Se fijarán por presión de las piezas metálicas, con una lámina de material elástico sin adherir entre metal y vidrio.

Los vidrios empotrados, sin suspensión, pueden recibirse con cemento, independizándolos con cartón, bandas bituminosas, etc., dejando una holgura entre canto de vidrio y fondo de roza. Los vidrios suspendidos, se fijarán por presión sobre el elemento resistente o con patillas, previamente independizados, como en el caso anterior.

- Gestión de residuos

Los residuos generados durante la ejecución de la unidad de obra serán tratados conforme a la Parte III: Gestión de residuos de construcción o demolición en la obra.

- Tolerancias admisibles

Según el CTE DB SUA 2, apartado. 1.4. La señalización de los vidrios estará a una altura inferior entre 0,85 m y 1,1 m y a una altura superior entre 1,5 m y 1,7 m.

- Condiciones de terminación

En caso de vidrios simples, dobles o laminados, para conseguir la estanquidad entre los vidrios y sus marcos se sellará la unión con masillas elásticas, bandas preformadas autoadhesivas o perfiles extrusionados elásticos.

Control de ejecución, ensayos y pruebas

- Control de ejecución

Puntos de observación.

Dimensiones del vidrio: espesor especificado  $\pm 1$  mm. Dimensiones restantes especificadas  $\pm 2$  mm.

Vidrio laminado: en caso de hojas con diferente espesor, la de mayor espesor al interior.

Perfil continuo: colocación, tipo especificado, sin discontinuidades.

Calzos: todos colocados correctamente, con tolerancia en su posición  $\pm 4$  cm.

Masilla: sin discontinuidades, agrietamientos o falta de adherencia.

Sellante: sección mínima de 25 mm<sup>2</sup> con masillas plásticas de fraguado lento y 15 mm<sup>2</sup> las de fraguado rápido.

En vidrios sintéticos, diferencia de longitud entre las dos diagonales del acristalamiento (cercos 2 m): 2.5 mm.

Conservación y mantenimiento

En general, los acristalamientos formados por vidrios simples, dobles, laminados y templados se protegerán con las condiciones adecuadas para evitar deterioros originados por causas químicas (impresiones producidas por la humedad, caída de agua o condensaciones) y mecánicas (golpes, ralladuras de superficie, etc.).

En caso de vidrios sintéticos, una vez colocados, se protegerán de proyecciones de mortero, pintura, etc.

### PRESCRIPCIONES SOBRE LOS PRODUCTOS

Características y recepción de los productos que se incorporan a las unidades de obra

La recepción de los productos, equipos y sistemas se realizará conforme se desarrolla en la Parte II, Condiciones de Recepción de productos. Este control comprende el control de la documentación de los suministros (incluida la correspondiente al marcado CE, cuando sea pertinente), el control mediante distintivos de calidad o evaluaciones técnicas de idoneidad y el control

## Pliego de condiciones técnicas

mediante ensayos.

Según el CTE DB HE 1, apartado 4.1, los productos de vidrio se caracterizan mediante los siguientes parámetros:

Parte semitransparente: transmitancia térmica  $U$  ( $W/m^2K$ ). Factor solar,  $g$  (adimensional).

- Vidrio, podrá ser:

Vidrio incoloro de silicato sodocálcico (ver Parte II, Relación de productos con marcado CE, 7.4.1).

Vidrio de capa (ver Parte II, Relación de productos con marcado CE, 7.4.2).

Unidades de vidrio aislante (ver Parte II, Relación de productos con marcado CE, 7.4.3).

Vidrio borosilicatado (ver Parte II, Relación de productos con marcado CE, 7.4.4).

Vidrio de silicato sodocálcico termoendurecido (ver Parte II, Relación de productos con marcado CE, 7.4.5).

Vidrio de silicato sodocálcico de seguridad templado térmicamente (ver Parte II, Relación de productos con marcado CE, 7.4.6).

Vidrio de silicato sodocálcico endurecido químicamente (ver Parte II, Relación de productos con marcado CE, 7.4.7).

Vidrio borosilicatado de seguridad templado térmicamente (ver Parte II, Relación de productos con marcado CE, 7.4.8).

Productos de vidrio de silicato básico alcalinotérreo (ver Parte II, Relación de productos con marcado CE, 7.4.9).

Vidrio de seguridad de silicato sodocálcico templado en caliente (ver Parte II, Relación de productos con marcado CE, 7.4.10).

Vidrio de seguridad de silicato alcalinotérreo endurecido en caliente (ver Parte II, Relación de productos con marcado CE, 7.4.11).

Vidrio laminado y vidrio laminado de seguridad (ver Parte II, Relación de productos con marcado CE, 7.4.12).

- Galces y junquillos: resistirán las tensiones transmitidas por el vidrio. Serán inoxidable o protegidos frente a la corrosión. Las caras verticales del galce y los junquillos encarados al vidrio, serán paralelas a las caras del acristalamiento, no pudiendo tener salientes superiores a 1 mm. Altura del galce, (teniendo en cuenta las tolerancias dimensionales de la carpintería y de los vidrios, holguras perimetrales y altura de empotramiento), y ancho útil del galce (respetando las tolerancias del espesor de los vidrios y las holguras laterales necesarias). Los junquillos serán desmontables para permitir la posible sustitución del vidrio.

- Calzos: podrán ser de madera dura tratada o de elastómero. Dimensiones según se trate de calzos de apoyo, perimetrales o laterales. Imputrescibles, inalterables a temperaturas entre  $-10^{\circ}C$  y  $+80^{\circ}C$ , compatibles con los productos de estanquidad y el material del bastidor.

- Masillas para relleno de holguras entre vidrio y galce y juntas de estanquidad (ver Parte II, Relación de productos con marcado CE, 9):

Masillas que endurecen: masillas con aceite de linaza puro, con aceites diversos o de endurecimiento rápido.

Masillas plásticas: de breas de alquitrán modificadas o betunes, asfaltos de gomas, aceites de resinas, etc.

Masillas elásticas: Thiokoles o Siliconas.

Masillas en bandas preformadas autoadhesivas: de productos de síntesis, cauchos sintéticos, gomas y resinas especiales.

Perfiles extrusionados elásticos: de PVC, neopreno en forma de U, etc.

En acristalamientos formados por vidrios sintéticos:

- Planchas de policarbonato, metacrilato (de colada o de extrusión), etc.: resistencia a impacto, aislamiento térmico, nivel de transmisión de luz, transparencia, resistencia al fuego, peso específico, protección contra radiación ultravioleta.

## Pliego de condiciones técnicas

- Base de hierro troquelado, goma, clips de fijación.
- Elemento de cierre de aluminio: medidor de perfil. Espesor del recubrimiento anódico. Calidad del sellado del recubrimiento anódico.

Los productos se conservarán al abrigo de la humedad, sol, polvo y salpicaduras de cemento y soldadura. Se almacenarán sobre una superficie plana y resistente, alejada de las zonas de paso. En caso de almacenamiento en el exterior, se cubrirán con un entoldado ventilado. Se repartirán los vidrios en los lugares en que se vayan a colocar: en pilas con una altura inferior a 25 cm, sujetas por barras de seguridad; apoyados sobre dos travesaños horizontales, protegidos por un material blando; protegidos del polvo por un plástico o un cartón.

### PRESCRIPCIONES SOBRE VERIFICACIONES EN EL EDIFICIO TERMINADO

Verificaciones y pruebas de servicio para comprobar las prestaciones finales del edificio

En el caso de que se realicen mediciones in situ para comprobar las exigencias de aislamiento acústico a ruido aéreo y de limitación del tiempo de reverberación, se realizarán por laboratorios y conforme a lo establecido en las UNE EN ISO 140-4 y UNE EN ISO 140-5 para ruido aéreo y en la UNE EN ISO 3382 para tiempo de reverberación. La valoración global de resultados de las mediciones de aislamiento se realizará conforme a las definiciones de diferencia de niveles estandarizada para cada tipo de ruido según lo establecido en el Anejo H del DB HR.

Para el cumplimiento de las exigencias del DB HR se admiten tolerancias entre los valores obtenidos por mediciones in situ y los valores límite establecidos en el apartado 2.1 del DB HR, de 3 dBA para aislamiento a ruido aéreo y de 0,1 s para tiempo de reverberación.

## EFSB BARANDILLAS

### DESCRIPCIÓN

Defensa formada por barandilla compuesta de bastidor (pilastras y barandales), pasamanos y entrepaño, anclada a elementos resistentes como forjados, soleras y muros, para protección de personas y objetos de riesgo de caída entre zonas situadas a distinta altura.

Criterios de medición y valoración de unidades

Metro lineal incluso pasamanos y piezas especiales, totalmente montado.

### PRESCRIPCIONES EN CUANTO A LA EJECUCIÓN POR UNIDADES DE OBRA

Características técnicas de cada unidad de obra

- Condiciones previas: soporte

Las barandillas se anclarán a elementos resistentes como forjados o soleras, y cuando estén ancladas sobre antepechos de fábrica su espesor será superior a 15 cm.

Siempre que sea posible se fijarán los barandales a los muros laterales mediante anclajes.

- Compatibilidad entre los productos, elementos y sistemas constructivos
- Para prevenir el fenómeno electroquímico de la corrosión galvánica entre metales con diferente potencial, se adoptarán las siguientes medidas:

Evitar el contacto entre dos metales de distinta actividad. En caso de no poder evitar el contacto, se deberá seleccionar metales próximos en la serie galvánica.

Aislar eléctricamente los metales con diferente potencial.

Evitar el acceso de agua y oxígeno a la zona de unión de los dos metales.

Se evitarán los siguientes contactos bimetálicos:

Cinc en contacto con: acero, cobre, plomo y acero inoxidable.

Aluminio con: plomo y cobre.

Acero dulce con: plomo, cobre y acero inoxidable.

## Pliego de condiciones técnicas

Plomo con: cobre y acero inoxidable.

Cobre con: acero inoxidable. Proceso de ejecución

Proceso de ejecución

- Ejecución

Replanteada en obra la barandilla, se marcará la situación de los anclajes.

Alineada sobre los puntos de replanteo, se presentará y aplomará con tornapuntas, fijándose provisionalmente a los anclajes mediante puntos de soldadura o atornillado suave.

Los anclajes podrán realizarse mediante placas, pletinas o angulares, según la elección del sistema y la distancia entre el eje de las pilastras y el borde de los elementos resistentes. Los anclajes garantizarán la protección contra empujes y golpes durante todo el proceso de instalación; asimismo mantendrán el aplomado de la barandilla hasta que quede definitivamente fijada al soporte.

Si los anclajes son continuos, se recibirán directamente al hormigonar el forjado. Si son aislados, se recibirán con mortero de cemento en los cajeados previstos al efecto en forjados y muros.

En forjados ya ejecutados los anclajes se fijarán mediante tacos de expansión con empotramiento no menor de 45 mm y tornillos. Cada fijación se realizará al menos con dos tacos separados entre sí 50 mm.

Siempre que sea posible se fijarán los barandales a los muros laterales mediante anclajes.

La unión del perfil de la pilastra con el anclaje se realizará por soldadura, respetando las juntas estructurales mediante juntas de dilatación de 40 mm de ancho entre barandillas.

Cuando los entrepaños y/o pasamanos sean desmontables, se fijarán con tornillos, junquillos, o piezas de ensamblaje, desmontables siempre desde el interior.

- Gestión de residuos

Los residuos generados durante la ejecución de la unidad de obra serán tratados conforme a la Parte III: Gestión de residuos de construcción o demolición en la obra.

- Condiciones de terminación

El sistema de anclaje al muro será estanco al agua, mediante sellado y recebado con mortero del encuentro de la barandilla con el elemento al que se ancle.

Control de ejecución, ensayos y pruebas

- Control de ejecución

Puntos de observación.

Disposición y fijación:

Aplomado y nivelado de la barandilla.

Comprobación de la altura y entrepaños (huecos).

Comprobación de la fijación (anclaje) según especificaciones del proyecto.

- Ensayos y pruebas

Según el CTE DB SE AE, apartado 3.2. Se comprobará que las barreras de protección tengan resistencia y rigidez suficiente para resistir la fuerza horizontal establecida en dicho apartado, en función de la zona en que se encuentren. La fuerza se aplicará a 1,2 m o sobre el borde superior del elemento, si éste está situado a menos altura.

Las barreras de protección situadas delante de asientos fijos, resistirán una fuerza horizontal en el borde superior de 3 kN/m y simultáneamente con ella, una fuerza vertical uniforme de 1,0 kN/m, como mínimo, aplicada en el borde exterior.

En las zonas de tráfico y aparcamiento, los parapetos, petos o barandillas y otros elementos que delimiten áreas accesibles para los vehículos resistirán una fuerza horizontal, uniformemente distribuida sobre una longitud de 1 m,

## Pliego de condiciones técnicas

aplicada a 1,2 m de altura sobre el nivel de la superficie de rodadura o sobre el borde superior del elemento si éste está situado a menos altura, cuyo valor característico se definirá en el proyecto en función del uso específico y de las características del edificio, no siendo inferior a  $q_k = 50 \text{ kN}$ .

### Conservación y mantenimiento

Las barreras de protección no se utilizarán como apoyo de andamios, tableros ni elementos destinados a la subida de cargas.

Se revisarán los anclajes hasta su entrega y se mantendrán limpios.

## PRESCRIPCIONES SOBRE LOS PRODUCTOS

Características y recepción de los productos que se incorporan a las unidades de obra

La recepción de los productos, equipos y sistemas se realizará conforme se desarrolla en la Parte II, Condiciones de recepción de productos. Este control comprende el control de la documentación de los suministros (incluida la del marcado CE cuando sea pertinente), el control mediante distintivos de calidad o evaluaciones técnicas de idoneidad y el control mediante ensayos.

### - Bastidor:

Los perfiles que conforman el bastidor podrán ser de acero galvanizado, aleación de aluminio anodizado, etc.

Perfiles laminados en caliente de acero y chapas (ver Parte II, Relación de productos con marcado CE, 1.1.2).

Perfiles huecos de acero (ver Parte II, Relación de productos con marcado CE, 19.5.1, 19.5.2).

Perfiles de aluminio anodizado (ver Parte II, Relación de productos con marcado CE, 19.6.1).

Perfiles de madera (ver Parte II, Relación de productos con marcado CE, 1.5.2).

### - Pasamanos:

Reunirá las mismas condiciones exigidas a las barandillas; en caso de utilizar tornillos de fijación, por su posición, quedarán protegidos del contacto directo con el usuario.

### - Entrepaños:

Los entrepaños para relleno de los huecos del bastidor podrán ser de polimetacrilato, poliéster reforzado con fibra de vidrio, PVC, fibrocemento, etc., con espesor mínimo de 5 mm; asimismo podrán ser de vidrio (armado, templado o laminado), etc.

### - Anclajes:

Los anclajes podrán realizarse mediante:

Placa aislada, en barandillas de acero para fijación de las pilastras cuando sus ejes disten del borde del forjado no menos de 10 cm y para fijación de barandales a los muros laterales.

Pletina continua, en barandillas de acero para fijación de las pilastras cuando sus ejes disten del borde del forjado no menos de 10 cm, coincidiendo con algún elemento prefabricado del forjado.

Angular continuo, en barandillas de acero para fijación de las pilastras cuando sus ejes disten del borde del forjado no menos de 10 cm, o se sitúen en su cara exterior.

Pata de agarre, en barandillas de aluminio, para fijación de las pilastras cuando sus ejes disten del borde del forjado no menos de 10 cm.

- Pieza especial, normalmente en barandillas de aluminio para fijación de pilastras, y de barandales con tornillos.

Los materiales y equipos de origen industrial, deberán cumplir las condiciones funcionales y de calidad que se fijan en las correspondientes normas y disposiciones vigentes relativas a fabricación y control industrial.



## Pliego de condiciones técnicas

Quando el material o equipo llegue a obra con certificado de origen industrial que acredite el cumplimiento de disposiciones, su recepción se realizará comprobando, únicamente, sus características aparentes.

### EFSP PERSIANAS

#### DESCRIPCIÓN

Cerramientos de huecos de fachada, enrollables o de celosía, de accionamiento manual o a motor, para oscurecer y proteger de las vistas el interior de los locales.

Criterios de medición y valoración de unidades

Unidad o metro cuadrado de hueco cerrado con persiana, totalmente montada, incluyendo todos los mecanismos y accesorios necesarios para su funcionamiento.

#### PRESCRIPCIONES EN CUANTO A LA EJECUCIÓN POR UNIDADES DE OBRA

Características técnicas de cada unidad de obra

Conforme al DB HR, apartado 4.2, en el pliego de condiciones del proyecto deben expresarse las características acústicas de los elementos constructivos obtenidas mediante ensayos en laboratorio. Si éstas se han obtenido mediante métodos de cálculo, los valores obtenidos y la justificación de los cálculos deben incluirse en la memoria del proyecto y consignarse en el pliego de condiciones.

- Condiciones previas: soporte

La fachada estará terminada y el aislamiento colocado.

Los huecos de fachada estarán terminados, incluso el revestimiento interior, el aislamiento y la carpintería.

- Compatibilidad entre los productos, elementos y sistemas constructivos

Para prevenir el fenómeno electroquímico de la corrosión galvánica entre metales con diferente potencial, se adoptarán las siguientes medidas:

Evitar el contacto entre dos metales de distinta actividad. En caso de no poder evitar el contacto, se deberá seleccionar metales próximos en la serie galvánica.

Aislar eléctricamente los metales con diferente potencial.

Evitar el acceso de agua y oxígeno a la zona de unión de los dos metales.

Se evitarán los siguientes contactos bimetálicos:

Cinc en contacto con: acero, cobre, plomo y acero inoxidable.

Aluminio con: plomo y cobre.

Acero dulce con: plomo, cobre y acero inoxidable.

Plomo con: cobre y acero inoxidable.

Cobre con: acero inoxidable. Proceso de ejecución.

Proceso de ejecución

- Ejecución

- En caso de persiana enrollable:

Se situarán y aplomarán las guías, fijándose al muro mediante atornillado o anclaje de sus patillas.

Estarán provistas, para su fijación, de perforaciones o patillas equidistantes. Las patillas tendrán un espesor mayor a 1 mm y una longitud de 10 cm como mínimo. Tendrán 3 puntos de fijación para alturas no mayores de 250 cm, 4 puntos para alturas no mayores de 350 cm y 5 para alturas mayores. Los puntos de fijación extremos distarán de éstos 25 cm como máximo. Las guías estarán separadas como mínimo 5 cm de la carpintería y penetrarán 5 cm en la caja de enrollamiento.

Se introducirán en las guías la persiana y entre éstas y las lamas habrá una holgura de 5 mm.

El rodillo se unirá a la polea y se fijará, mediante anclaje de sus soportes

## Pliego de condiciones técnicas

a las paredes de la caja de enrollamiento cuidando que quede horizontal. El mecanismo de enrollamiento automático, se instalará en el mismo plano vertical que la polea y a 80 cm del suelo.

La cinta se unirá en sus extremos con el mecanismo de enrollamiento automático y la polea, quedando tres vueltas de reserva cuando la persiana esté cerrada.

La lama superior de la persiana, estará provista de cintas, para su fijación al rodillo. La lama inferior será más rígida que las restantes y estará provista de dos topes a 20 cm de los extremos para impedir que se introduzca totalmente en la caja de enrollamiento.

- En caso de persiana de celosía:

Si es corredera, las guías se fijarán adosadas al muro y paralelas a los lados del hueco, mediante tornillos o patillas. Los herrajes de colgar y los pivotes guía se fijarán a la persiana a 5 cm de los extremos.

Si es abatible, el marco se fijará al muro mediante tornillos o patillas, con dos puntos de fijación como mínimo cada lado del marco.

Si es plegable, las guías se colocarán adosadas o empotradas en el muro y paralelas entre sí, fijándose mediante tornillos o patillas. Se colocarán herrajes de colgar cada dos hojas de manera que ambos queden en la misma vertical.

• Gestión de residuos

Los residuos generados durante la ejecución de la unidad de obra serán tratados conforme a la Parte III: Gestión de residuos de construcción o demolición en la obra.

• Condiciones de terminación

La persiana quedará aplomada, ajustada y limpia.

Control de ejecución, ensayos y pruebas

• Control de ejecución

Puntos de observación.

Se prestará especial cuidado en la ejecución de las cajas de persiana, debido a los puentes térmicos que se pueden crear, atendándose a los detalles constructivos correspondientes.

- Disposición y fijación.

Situación y aplomado de las guías: penetración en la caja, 5 cm. Separación de la carpintería, 5 cm como mínimo.

Fijación de las guías.

Caja de persiana: fijación de sus elementos al muro. Estanquidad de las juntas de encuentro de la caja con el muro. Según CTE DB HR la fijación de las cajas de persiana debe realizarse de tal manera que quede garantizada la estanquidad a la permeabilidad del aire.

Aislante térmico.

- Comprobación final.

Sistema de bloqueo desde el interior, en su caso.

Lama inferior más rígida con topes que impidan la penetración de la persiana en la caja.

• Ensayos y pruebas

Accionamiento de la persiana. Subida, bajada y fijación a una altura.

Conservación y mantenimiento

Las persianas se protegerán adecuadamente.

No se someterán a esfuerzos para los que no han sido diseñadas.

### PRESCRIPCIONES SOBRE LOS PRODUCTOS

Características y recepción de los productos que se incorporan a las unidades de obra

- Persiana (ver Parte II, Relación de productos con marcado CE, 7.2.1): podrá ser enrollable o de celosía. La persiana estará formada por lamas de

## Pliego de condiciones técnicas

madera, aluminio o PVC, siendo la lama inferior más rígida que las restantes.

Lamas de madera: altura máxima 6 cm, anchura mínima 1,10 cm. Anodizado: 20 micras en exteriores, 25 micras en ambiente marino. Calidad del sellado del recubrimiento anódico.

Lamas de aluminio: espesores y dimensiones: altura máxima 6 cm, anchura mínima 1,10 cm. Anodizado: 20 micras en exteriores, 25 micras en ambiente marino. Calidad del sellado del recubrimiento anódico.

Lamas de PVC: peso específico: mínimo 1,40 gr/cm<sup>3</sup>. Espesor del perfil: mínimo 1 mm.

- Guía: los perfiles en forma de U que conformen la guía, serán de acero galvanizado o aluminio anodizado y de espesor mínimo 1 mm.
- Sistema de accionamiento.

En caso de sistema de accionamiento manual:

El rodillo será resistente a la humedad y capaz de soportar el peso de la persiana.

La polea será de acero o aluminio, protegidos contra la corrosión, o de PVC.

La cinta será de material flexible con una resistencia a tracción cuatro veces superior al peso de la persiana.

En caso de sistema de accionamiento mecánico:

El rodillo será resistente a la humedad y capaz de soportar el peso de la persiana.

La polea será de acero galvanizado o protegido contra la corrosión.

El cable estará formado por hilos de acero galvanizado, e irá alojado en un tubo de PVC rígido.

El mecanismo del torno estará alojado en caja de acero galvanizado, aluminio anodizado o PVC rígido.

- Caja de persiana: en cualquier caso la caja de persiana estará cerrada por elementos resistentes a la humedad, de madera, chapa metálica u hormigón, siendo practicable desde el interior del local. Asimismo serán estancas al aire y al agua de lluvia y se dotarán de un sistema de bloqueo desde el interior, en puntos donde se precise tomar medidas contra el robo. No constituirá puente térmico. Se recomienda utilizar cajas de persiana prefabricadas, y si es posible, con un material absorbente acústico en la cámara.

Aireadores. Podrán ser dispositivos de microventilación con una permeabilidad al aire según UNE -EN 12207:2000 en la posición de apertura de clase 1.

## EIE ELECTRICIDAD

### DESCRIPCIÓN

Instalación de baja tensión: instalación de la red de distribución eléctrica para tensiones entre 230 / 400 V, desde el final de la acometida de la compañía suministradora en el cuadro o caja general de protección, hasta los puntos de utilización en el edificio.

Criterios de medición y valoración de unidades

Instalación de baja tensión: los conductores se medirán y valorarán por metro lineal de longitud de iguales características, todo ello completamente colocado incluyendo tubo, bandeja o canal de aislamiento y parte proporcional de cajas de derivación y ayudas de albañilería cuando existan. El resto de elementos de la instalación, como caja general de protección, módulo de contador, mecanismos, etc., se medirán por unidad totalmente colocada y comprobada incluyendo todos los accesorios y conexiones necesarios para su correcto funcionamiento, y por unidades de enchufes y de puntos de luz incluyendo partes proporcionales de conductores, tubos, cajas y mecanismos.

### PRESCRIPCIONES EN CUANTO A LA EJECUCIÓN POR UNIDADES DE OBRA

Características técnicas de cada unidad de obra

- Condiciones previas: soporte

## Pliego de condiciones técnicas

Instalación de baja tensión:

La fijación se realizará una vez acabado completamente el paramento de soporte. Las instalaciones sólo podrán ser ejecutadas por empresas instaladoras que cumplan con la reglamentación vigente en su ámbito de actuación.

El soporte serán los paramentos horizontales y verticales, donde la instalación podrá ser vista o empotrada.

En el caso de instalación vista, esta se fijará con tacos y tornillos a paredes y techos, utilizando como aislante protector de los conductores tubos, bandejas o canaletas.

En el caso de instalación empotrada, los tubos flexibles de protección se dispondrán en el interior de rozas practicadas a los tabiques. Las rozas no tendrán una profundidad mayor de 4 cm sobre ladrillo macizo y de un canuto sobre el ladrillo hueco, el ancho no será superior a dos veces su profundidad. Las rozas se realizarán preferentemente en las tres hiladas superiores. Si no es así tendrá una longitud máxima de 1 m. Cuando se realicen rozas por las dos caras del tabique, la distancia entre rozas paralelas será de 50 cm.

· Compatibilidad entre los productos, elementos y sistemas constructivos  
En general:

En general, para prevenir el fenómeno electroquímico de la corrosión galvánica entre metales con diferente potencial, se adoptarán las siguientes medidas:

Evitar el contacto entre dos metales de distinta actividad. En caso de no poder evitar el contacto, se deberá seleccionar metales próximos en la serie galvánica.

Aislar eléctricamente los metales con diferente potencial.

Evitar el acceso de agua y oxígeno a la zona de unión de los dos metales.

En la instalación de baja tensión:

Cuando algún elemento de la instalación eléctrica deba discurrir paralelo o instalarse próximo a una tubería de agua, se colocará siempre por encima de ésta. Las canalizaciones eléctricas no se situarán por debajo de otras canalizaciones que puedan dar lugar a condensaciones, tales como las destinadas a conducción de vapor, de agua, de gas, etc., a menos que se tomen las disposiciones necesarias para proteger las canalizaciones eléctricas contra los efectos de estas condensaciones.

Las canalizaciones eléctricas y las no eléctricas sólo podrán ir dentro de un mismo canal o hueco en la construcción, cuando se cumplan simultáneamente las siguientes condiciones:

La protección contra contactos indirectos estará asegurada por alguno de los sistemas señalados en la Instrucción IBT-BT-24, considerando a las conducciones no eléctricas, cuando sean metálicas, como elementos conductores.

Las canalizaciones eléctricas estarán convenientemente protegidas contra los posibles peligros que pueda presentar su proximidad a canalizaciones, y especialmente se tendrá en cuenta: la elevación de la temperatura, debida a la proximidad con una conducción de fluido caliente; la condensación; la inundación por avería en una conducción de líquidos, (en este caso se tomarán todas las disposiciones convenientes para asegurar su evacuación); la corrosión por avería en una conducción que contenga -un fluido corrosivo; la explosión por avería en una conducción que contenga un fluido inflamable; la intervención por mantenimiento o avería en una de las canalizaciones puede realizarse sin dañar al resto.

Proceso de ejecución

· Ejecución

Instalación de baja tensión:

Se comprobará que todos los elementos de la instalación de baja tensión





## Pliego de condiciones técnicas

siguiendo un recorrido horizontal y vertical y en el interior de las mismas se alojarán los tubos de aislante flexible. La distancia entre los tubos será una distancia máxima de 15 m. Las rozas verticales se separarán de los cercos y premarcos al menos 20 cm y cuando se dispongan rozas por dos caras de paramento la distancia entre dos paralelas será como mínimo de 50 cm, y su profundidad de 4 cm para ladrillo macizo y 1 canuto para hueco, el ancho no será superior a dos veces su profundidad. Las cajas de derivación quedarán a una distancia de 20 cm del techo. El tubo aislante penetrará 5 mm en las cajas donde se realizará la conexión de los cables (introducidos estos con ayuda de pasahilos) mediante bornes o dedales aislantes. Las tapas de las cajas de derivación quedarán adosadas al paramento.

Si el montaje fuera superficial, el recorrido de los tubos, de aislante rígido, se sujetará mediante grapas y las uniones de conductores se realizarán en cajas de derivación igual que en la instalación empotrada.

Se realizará la conexión de los conductores a las regletas, mecanismos y equipos.

Para garantizar una continua y correcta conexión los contactos se dispondrán limpios y sin humedad y se protegerán con envoltentes o pastas.

Las canalizaciones estarán dispuestas de forma que faciliten su maniobra, inspección y acceso a sus conexiones.

Las canalizaciones eléctricas se identificarán. Por otra parte, el conductor neutro o compensador, cuando exista, estará claramente diferenciado de los demás conductores.

Para la ejecución de las canalizaciones, estas se fijarán sobre las paredes por medio de bridas, abrazaderas, o collares de forma que no perjudiquen las cubiertas de los mismos. La distancia entre dos puntos de fijación sucesivos no excederá de 40 cm. Se evitará curvar los cables con un radio demasiado pequeño, y salvo prescripción en contra fijada en la Norma UNE correspondiente al cable utilizado, este radio no será inferior a 10 veces el diámetro exterior del cable.

Los cruces de los cables con canalizaciones no eléctricas se podrán efectuar por la parte anterior o posterior a éstas, dejando una distancia mínima de 3 cm entre la superficie exterior de la canalización no eléctrica y la cubierta de los cables, cuando el cruce se efectúe por la parte anterior de aquélla.

Los extremos de los cables serán estancos cuando las características de los locales o emplazamientos así lo exijan, utilizándose para este fin cajas u otros dispositivos adecuados. La estanquidad podrá quedar asegurada con la ayuda de prensaestopas.

Los empalmes y conexiones se realizarán por medio de cajas o dispositivos equivalentes provistos de tapas desmontables que aseguren a la vez la continuidad de la protección mecánica establecida, el aislamiento y la inaccesibilidad de las conexiones y su verificación en caso necesario.

En caso de conductores aislados en el interior de huecos de la construcción, se evitarán, dentro de lo posible, las asperezas en el interior de los huecos y los cambios de dirección de los mismos en un número elevado o de pequeño radio de curvatura. La canalización podrá ser reconocida y conservada sin que sea necesaria la destrucción parcial de las paredes, techos, etc., o sus guarnecidos y decoraciones. Los empalmes y derivaciones de los cables serán accesibles, disponiéndose para ellos las cajas de derivación adecuadas.

Paso a través de elementos de la construcción: en toda la longitud de los pasos de canalizaciones no se dispondrán empalmes o derivaciones de cables. Para la protección mecánica de los cables en la longitud del paso, se dispondrán éstos en el interior de tubos

- Gestión de residuos

Los residuos generados durante la ejecución de la unidad de obra serán tratados conforme a la Parte III: Gestión de residuos de construcción o demolición en la obra.

## Pliego de condiciones técnicas

### • Condiciones de terminación

#### Instalación de baja tensión:

Las rozas quedarán cubiertas de mortero o yeso, y enrasadas con el resto de la pared. Terminada la instalación eléctrica interior, se protegerán las cajas y cuadros de distribución para evitar que queden tapados por los revestimientos posteriores de los paramentos. Una vez realizados estos trabajos se descubrirán y se colocarán los automatismos eléctricos, embellecedores y tapas. Al término de la instalación, e informada la dirección facultativa, la empresa instaladora emitirá la documentación reglamentaria que acredite la conformidad de la instalación con la Reglamentación vigente.

#### Control de ejecución, ensayos y pruebas

#### Instalación de baja tensión:

##### Instalación general del edificio:

##### - Caja general de protección:

Dimensiones del nicho mural. Fijación (4 puntos).

Conexión de los conductores. Tubos de acometidas.

##### - Línea general de alimentación (LGA):

Tipo de tubo. Diámetro y fijación en trayectos horizontales. Sección de los conductores.

Dimensión de patinillo para línea general de alimentación. Registros, dimensiones.

Número, situación, fijación de pletinas y placas cortafuegos en patinillos de líneas generales de alimentación.

##### - Recinto de contadores:

Centralización de contadores: número y fijación del conjunto prefabricado y de los contadores. Conexiones de líneas generales de alimentación y derivaciones individuales.

Contadores trifásicos independientes: número y fijación del conjunto prefabricado y de los contadores. Conexiones.

Cuarto de contadores: dimensiones. Materiales (resistencia al fuego). Ventilación. Desagüe.

Cuadro de protección de líneas de fuerza motriz: situación, alineaciones, fijación del tablero. Fijación del fusible de desconexión, tipo e intensidad. Conexiones.

Cuadro general de mando y protección de alumbrado: situación, alineaciones, fijación. Características de los diferenciales, conmutador rotativo y temporizadores. Conexiones.

##### - Derivaciones individuales:

Patinillos de derivaciones individuales: dimensiones. Registros, (uno por planta). Número, situación y fijación de pletinas y placas cortafuegos.

Derivación individual: tipo de tubo protector, sección y fijación. Sección de conductores. Señalización en la centralización de contadores.

##### - Canalizaciones de servicios generales:

Patinillos para servicios generales: dimensiones. Registros, dimensiones. Número, situación y fijación de pletinas, placas cortafuegos y cajas de derivación.

Líneas de fuerza motriz, de alumbrado auxiliar y generales de alumbrado: tipo de tubo protector, sección. Fijación. Sección de conductores.

##### - Tubo de alimentación y grupo de presión:

Tubo de igual diámetro que el de la acometida, a ser posible aéreo.

#### Instalación interior del edificio:

##### - Cuadro general de distribución:

Situación, adosado de la tapa. Conexiones. Identificación de conductores.

##### - Instalación interior:

Dimensiones, trazado de las rozas.

## Pliego de condiciones técnicas

Identificación de los circuitos. Tipo de tubo protector. Diámetros.  
Identificación de los conductores. Secciones. Conexiones.  
Paso a través de elementos constructivo. Juntas de dilatación.  
Acometidas a cajas.  
Se respetan los volúmenes de prohibición y protección en locales húmedos.  
Red de equipotencialidad: dimensiones y trazado de las rozas. Tipo de tubo protector. Diámetro. Sección del conductor. Conexiones.  
- Cajas de derivación:  
Número, tipo y situación. Dimensiones según número y diámetro de conductores.  
Conexiones. Adosado a la tapa del paramento.  
- Mecanismos:  
Número, tipo y situación. Conexiones. Fijación al paramento.  
· Ensayos y pruebas  
Medida de continuidad de los conductores de protección.  
Medida de la resistencia de puesta a tierra.  
Medida de la resistencia de aislamiento de los conductores.  
Medida de la resistencia de aislamiento de suelos y paredes, cuando se utilice este sistema de protección.  
Medida de la rigidez dieléctrica.  
Medida de las corrientes de fuga.  
Comprobación de la intensidad de disparo de los diferenciales.  
Comprobación de la existencia de corrientes de fuga.  
Medida de impedancia de bucle.  
Comprobación de la secuencia de fases.  
Resistencia de aislamiento:  
De conductores entre fases (si es trifásica o bifásica), entre fases y neutro y entre fases y tierra.  
Comprobación de que las fuentes propias de energía entran en funcionamiento cuando la tensión de red desciende por debajo del 70% de su valor nominal.  
Comprobación de ausencia de tensión en partes metálicas accesibles.  
Conservación y mantenimiento  
Instalación de baja tensión. Se preservarán todos los componentes de la instalación del contacto con materiales agresivos y humedad. Se comprobarán los interruptores diferenciales pulsando su botón de prueba al menos una vez al año.

### PRESCRIPCIONES SOBRE LOS PRODUCTOS

Características y recepción de los productos que se incorporan a las unidades de obra

La recepción de los productos, equipos y sistemas se realizará conforme se desarrolla en la Parte II, Condiciones de recepción de productos. Este control comprende el control de la documentación de los suministros (incluida la correspondiente al marcado CE, cuando sea pertinente), el control mediante distintivos de calidad o evaluaciones técnicas de idoneidad y el control mediante ensayos.

Instalación de baja tensión:

En general, la determinación de las características de la instalación se efectúa de acuerdo con lo señalado en la norma UNE 20.460 -3.

- Caja general de protección (CGP). Corresponderán a uno de los tipos recogidos en las especificaciones técnicas de la empresa suministradora. que hayan sido aprobadas por la Administración Pública competente.

- Línea General de alimentación (LGA). Es aquella que enlaza la Caja General de Protección con la centralización de contadores. Las líneas generales de alimentación estarán constituidas por:

Conductores aislados en el interior de tubos empotrados.

Conductores aislados en el interior de tubos enterrados.

## Pliego de condiciones técnicas

Conductores aislados en el interior de tubos en montaje superficial.  
Conductores aislados en el interior de canales protectoras cuya tapa sólo se pueda abrir con la ayuda de un útil.  
Canalizaciones eléctricas prefabricadas que deberán cumplir la norma UNE -EN- 60439-2.  
Conductores aislados en el interior de conductos cerrados de obra de fábrica, proyectados y contruidos al efecto.  
- Contadores.  
Colocados en forma individual.  
Colocados en forma concentrada (en armario o en local).  
- Derivación individual: es la parte de la instalación que, partiendo de la línea general de alimentación suministra energía eléctrica a una instalación de usuario. Las derivaciones individuales estarán constituidas por:  
Conductores aislados en el interior de tubos empotrados.  
Conductores aislados en el interior de tubos enterrados.  
Conductores aislados en el interior de tubos en montaje superficial.  
Conductores aislados en el interior de canales protectoras cuya tapa sólo se pueda abrir con la ayuda de un útil.  
Canalizaciones eléctricas prefabricadas que deberán cumplir la norma UNE -EN- 60439-2.  
Conductores aislados en el interior de conductos cerrados de obra de fábrica, proyectados y contruidos al efecto.  
Los diámetros exteriores nominales mínimos de los tubos en derivaciones individuales serán de 3,20 cm.  
- Interruptor de control de potencia (ICP).  
- Cuadro General de Distribución. Tipos homologados por el MICT:  
Interruptores diferenciales.  
Interruptor magnetotérmico general automático de corte onipolar.  
Interruptores magnetotérmicos de protección bipolar.  
- Instalación interior:  
Circuitos. Conductores y mecanismos: identificación, según especificaciones de proyecto.  
Puntos de luz y tomas de corriente.  
Aparatos y pequeño material eléctrico para instalaciones de baja tensión.  
Cables eléctricos, accesorios para cables e hilos para electrobobinas.  
- Regletas de la instalación como cajas de derivación, interruptores, conmutadores, base de enchufes, pulsadores, zumbadores y regletas.  
- Las instalaciones eléctricas de baja tensión se ejecutarán por empresas instaladoras en baja tensión.  
- En algunos casos la instalación incluirá grupo electrógeno y/o SAI. En la documentación del producto suministrado en obra, se comprobará que coincide con lo indicado en el proyecto, las indicaciones de la dirección facultativa y las normas UNE que sean de aplicación de acuerdo con el Reglamento Electrotécnico para Baja Tensión: marca del fabricante. Distintivo de calidad. Tipo de homologación cuando proceda. Grado de protección. Tensión asignada. Potencia máxima admisible. Factor de potencia. Cableado: sección y tipo de aislamiento. Dimensiones en planta. Instrucciones de montaje.  
No procede la realización de ensayos.  
Las piezas que no cumplan las especificaciones de proyecto, hayan sufrido daños durante el transporte o que presentaren defectos serán rechazadas.  
El almacenamiento en obra de los elementos de la instalación se hará dentro de los respectivos embalajes originales y de acuerdo con las instrucciones del fabricante. Será en un lugar protegido de lluvias y focos húmedos, en zonas alejadas de posibles impactos. No estarán en contacto con el terreno.

## Pliego de condiciones técnicas

### PRESCRIPCIONES SOBRE VERIFICACIONES EN EL EDIFICIO TERMINADO

E:16-02569-400 P:92 de 150 D: 17-0007976-001-06727

Verificaciones y pruebas de servicio para comprobar las prestaciones finales del edificio

Al término de la ejecución de la instalación, la empresa instaladora realizará las verificaciones oportunas según ITC -BT-05 y en su caso todas las que determine la dirección de obra.

Asimismo, las instalaciones que se especifican en la ITC -BT-05 serán objeto de la correspondiente Inspección Inicial por Organismo de Control.

#### Documentación

Finalizadas las obras y realizadas las verificaciones e inspección inicial, la empresa instaladora deberá emitir un Certificado de Instalación, suscrito por un instalador en baja tensión que pertenezca a la empresa, según modelo establecido por la Administración, que deberá comprender, al menos, lo siguiente:

- los datos referentes a las principales características de la instalación;
- la potencia prevista de la instalación;
- en su caso, la referencia del certificado del Organismo de Control que hubiera realizado con calificación de resultado favorable, la inspección inicial;
- identificación de la empresa instaladora responsable de la instalación y del instalador en baja tensión que suscribe el certificado de instalación;
- declaración expresa de que la instalación ha sido ejecutada de acuerdo con las prescripciones del Reglamento electrotécnico para baja tensión, aprobado por el Real Decreto 842/2002, de 2 de agosto, y, en su caso, con las especificaciones particulares aprobadas a la Compañía eléctrica, así como, según corresponda, con el Proyecto o la Memoria Técnica de Diseño.

#### Obligaciones en materia de información y reclamaciones

Las empresas instaladoras en baja tensión deben cumplir las obligaciones de información de los prestadores y las obligaciones en materia de reclamaciones establecidas, respectivamente, en los artículos 22 y 23 de la Ley 17/2009, de 23 de noviembre, sobre el libre acceso a las actividades de servicios y su ejercicio.

## EIF SUMINISTRO DE AGUA

### DESCRIPCIÓN

Instalación de suministro de agua en la red de suministro y distribución interior de los edificios incluidos en el ámbito de aplicación general del CTE, desde la toma de la red interior hasta las griferías, ambos inclusive.

#### Criterios de medición y valoración de unidades

Las tuberías y aislamientos se medirán y valorarán por metro lineal de longitud de iguales características, sin descontar los elementos intermedios como válvulas, accesorios, etc., todo ello completamente colocado e incluyendo la parte proporcional de accesorios, manguitos, soporte, etc. para tuberías, y la protección cuando exista para los aislamientos.

El resto de componentes de la instalación se medirán por unidad totalmente colocada y comprobada incluyendo todos los accesorios y conexiones necesarios para su correcto funcionamiento.

### PRESCRIPCIONES EN CUANTO A LA EJECUCIÓN POR UNIDADES DE OBRA

#### Características técnicas de cada unidad de obra

- Condiciones previas: soporte

El soporte serán los paramentos horizontales y verticales, donde la instalación podrá disponerse vista, registrable o estar empotrada.

Las tuberías ocultas o empotradas discurrirán preferentemente por patinillos o cámaras de fábrica, realizados al efecto o prefabricados, techos o suelos técnicos, muros cortina o tabiques técnicos. Si esto no fuera posible,



## Pliego de condiciones técnicas

discurrirán por rozas realizadas en paramentos de la espesor adecuado, no estando permitido su empotramiento en tabiques de adobe. Las instalaciones sólo podrán ser ejecutadas por instaladores o empresas instaladoras que cumplan con la reglamentación vigente en su ámbito de actuación.

Revisión de documentación: certificados, boletines y documentación adicional exigida por la Administración competente.

- Compatibilidad entre los productos, elementos y sistemas constructivos Para prevenir el fenómeno electroquímico de la corrosión galvánica entre metales con diferente potencial, se adoptarán las siguientes medidas: Evitar el contacto entre dos metales de distinta actividad. En caso de no poder evitar el contacto, se deberá seleccionar metales próximos en la serie galvánica.

Aislar eléctricamente los metales con diferente potencial.

Evitar el acceso de agua y oxígeno a la zona de unión de los dos metales.

Según el CTE DB HS 4, apartado 6.3.2.1, se evitará el acoplamiento de tuberías y elementos de metales con diferentes valores de potencial electroquímico excepto cuando según el sentido de circulación del agua se instale primero el de menor valor.

En particular, las tuberías de cobre no se colocarán antes de las conducciones de acero galvanizado, según el sentido de circulación del agua. No se instalarán aparatos de producción de ACS en cobre colocados antes de canalizaciones en acero.

Excepcionalmente, por requisitos insalvables de la instalación, se admitirá el uso de manguitos antielectrolíticos, de material plástico, en la unión del cobre y el acero galvanizado. Se autoriza sin embargo, el acoplamiento de cobre después de acero galvanizado, montando una válvula de retención entre ambas tuberías.

Se podrán acoplar al acero galvanizado elementos de acero inoxidable.

En las vainas pasamuros, se interpondrá un material plástico para evitar contactos inconvenientes entre distintos materiales.

Según el CTE DB HS 4, apartado 5.1.1.3.1, las tuberías metálicas se protegerán contra la agresión de todo tipo de morteros, del contacto con el agua en su superficie exterior y de la agresión del terreno mediante la interposición de un elemento separador de material adecuado e instalado de forma continua en todo el perímetro de los tubos y en toda su longitud, no dejando juntas de unión de dicho elemento que interrumpan la protección e instalándolo igualmente en todas las piezas especiales de la red, tales como codos, curvas.

Toda conducción exterior y al aire libre, se protegerá igualmente.

Si las tuberías y accesorios están concebidos como partes de un mismo sistema de instalación, éstos no se mezclarán con los de otros sistemas.

Los materiales que se vayan a utilizar en la instalación, en relación con su afectación al agua que suministre no deben presentar incompatibilidad electroquímica entre sí.

El material de válvulas y llaves no será incompatible con las tuberías en que se intercalen.

No podrán emplearse para las tuberías ni para los accesorios, materiales que puedan producir concentraciones de sustancias nocivas que excedan los valores permitidos por el Real Decreto 140/2003, de 7 de febrero.

Dada la alteración que producen en las condiciones de potabilidad del agua, quedan prohibidos expresamente los tubos de aluminio y aquellos cuya composición contenga plomo.

Cuando los tubos discurren enterrados o empotrados los revestimientos que tendrán serán según el material de los mismos, serán:

Para tubos de acero con revestimiento de polietileno, bituminoso, de resina epoxídica o con alquitrán de poliuretano.

## Pliego de condiciones técnicas

Para tubos de cobre con revestimiento de plástico.  
Para tubos de fundición con revestimiento de polietileno, de resina epoxídica, con betún, con láminas de poliuretano o con zincado con recubrimiento de cobertura.

Proceso de ejecución

• Ejecución

Ejecución redes de tuberías, según el CTE DB HS 4, apartado 5.1.1.1:

Cuando discurran por conductos, éstos estarán debidamente ventilados y contarán con un adecuado sistema de vaciado. El trazado de las tuberías vistas se efectuará en forma limpia y ordenada. Si estuvieran expuestas a cualquier tipo de deterioro por golpes o choques fortuitos, deberán protegerse adecuadamente. Las conducciones no deben ser instaladas en contacto con el terreno, disponiendo siempre de un adecuado revestimiento de protección.

Uniones y juntas:

Las uniones de los tubos serán estancas, según el CTE DB HS 4, apartado 5.1.1.2. Las uniones de tubos resistirán adecuadamente la tracción. Son admisibles las soldaduras fuertes. En las uniones tubo -accesorio se observarán las indicaciones del fabricante.

Protecciones:

Según el CTE DB HS 4, apartado 5.1.1.3.2, tanto en tuberías empotradas u ocultas como en tuberías vistas, se considerará la posible formación de condensaciones en su superficie exterior y se dispondrá un elemento separador de protección, no necesariamente aislante pero si con capacidad de actuación como barrera antivapor.

Según el CTE DB HS 4, apartado 5.1.1.3.3, cuando la temperatura exterior del espacio por donde discurre la red pueda alcanzar valores capaces de helar el agua de su interior, se aislará térmicamente dicha red con aislamiento adecuado al material de constitución y al diámetro de cada tramo afectado.

Según el CTE DB HS 4, apartado 5.1.1.3.4, cuando una tubería haya de atravesar cualquier paramento del edificio u otro tipo de elemento constructivo que pudiera transmitirle esfuerzos perjudiciales de tipo mecánico, lo hará dentro de una funda circular, de mayor diámetro y suficientemente resistente. Cuando en instalaciones vistas, el paso se produzca en sentido vertical, el pasatubos sobresaldrá al menos 3 cm por el lado en que pudieran producirse golpes ocasionales, con el fin de proteger al tubo. Igualmente, si se produce un cambio de sentido, éste sobresaldrá como mínimo una longitud igual al diámetro de la tubería más 1 cm. Cuando la red de tuberías atraviese, en superficie o de forma empotrada, una junta de dilatación constructiva del edificio, se instalará un elemento o dispositivo dilatador.

Según el CTE DB HS 4, apartado 5.1.1.3.5, a la salida de las bombas se instalarán conectores flexibles, que actúen de protección contra el ruido.

Grapas y abrazaderas, según el CTE DB HS 4, apartado 5.1.1.4.1: la colocación de grapas y abrazaderas para la fijación de los tubos a los paramentos se hará de forma tal que los tubos queden perfectamente alineados con dichos paramentos, guarden las distancias exigidas y no transmitan ruidos y/o vibraciones al edificio.

Soportes, según el CTE DB HS 4, apartado 5.1.1.4.2, se dispondrán soportes de manera que el peso de los tubos cargue sobre estos y nunca sobre los propios tubos o sus uniones. No podrán anclarse en ningún elemento de tipo estructural, salvo que en determinadas ocasiones no sea posible otra solución.

Alojamiento del contador general, según el CTE DB HS 4, apartado 5.1.2.1: la cámara o arqueta de alojamiento del contador general estará construida de tal forma que una fuga de agua en la instalación no afecte al resto del edificio. A tal fin, estará impermeabilizada y contará con un desagüe en su piso o

## Pliego de condiciones técnicas

fondo que garantice la evacuación del caudal de agua máximo previsto en la acometida. Las superficies interiores de la cámara se terminarán en su caso, se realice in situ, se terminarán adecuadamente mediante un enfoscado, bruñido y fratasado, sin esquinas en el fondo, que a su vez tendrá la pendiente adecuada hacia el sumidero. Si la misma fuera prefabricada cumplirá los mismos requisitos de forma general. En cualquier caso, contará con la pre - instalación adecuada para una conexión de envío de señales para la lectura a distancia del contador. Las cámaras o arquetas estarán cerradas con puertas capaces de resistir adecuadamente tanto la acción de la intemperie como posibles esfuerzos mecánicos derivados de su utilización y situación. En las mismas, se practicarán aberturas que permitan la necesaria ventilación de la cámara.

Contadores divisionarios aislados, según el CTE DB HS 4, apartado 5.1.2.2: se alojarán en cámara, arqueta o armario según las distintas posibilidades de instalación y cumpliendo los requisitos establecidos para el contador general en cuanto a sus condiciones de ejecución.

Deposito auxiliar de alimentación para grupo de sobre elevación, según el CTE DB HS 4, apartado 5.1.3.1.1: habrá de ser fácilmente accesible así como fácil de limpiar. Contará en cualquier caso con tapa y esta ha de estar asegurada contra deslizamiento y disponer en la zona más alta de suficiente ventilación y aireación. Habrá que asegurar todas las uniones con la atmósfera contra la entrada de animales e inmisiones nocivas con sifón para el rebosado. Estarán, en todos los casos, provistos de un rebosadero. Se dispondrá, en la tubería de alimentación al depósito, de uno o varios dispositivos de cierre. Dichos dispositivos serán válvulas pilotadas. En el caso de existir exceso de presión habrá de interponerse, antes de dichas válvulas, una que limite dicha presión con el fin de no producir el deterioro de las anteriores. La centralita dispondrá de un hidronivel. Se dispondrá de los mecanismos necesarios que permitan la fácil evacuación del agua contenida en el depósito, para facilitar su mantenimiento y limpieza. Asimismo, se construirán y conectarán de manera que el agua se renueve por su propio modo de funcionamiento evitando siempre la existencia de agua estancada.

Bombas para grupo de sobre elevación, según el CTE DB HS 4, apartado 5.1.3.1.2: se montarán sobre bancada de hormigón u otro tipo de material que garantice la suficiente masa e inercia del conjunto e impida la transmisión de ruidos y vibraciones al edificio. Entre la bomba y la bancada irán interpuestos elementos antivibratorios adecuados al equipo a instalar, sirviendo estos de anclaje del mismo a la citada bancada. A la salida de cada bomba se instalará un manguito elástico. Igualmente, se dispondrán llaves de cierre, antes y después de cada bomba. Las bombas de impulsión se instalarán preferiblemente sumergidas.

Deposito de presión, según el CTE DB HS 4, apartado 5.1.3.1.3: estará dotado de un presostato con manómetro, tarado a las presiones máxima y mínima de servicio, haciendo las veces de interruptor, comandando la centralita de maniobra y control de las bombas. Los valores correspondientes de reglaje han de figurar de forma visible en el depósito. En equipos con varias bombas de funcionamiento en cascada, se instalarán tantos presostatos como bombas se desee hacer entrar en funcionamiento. El depósito de presión dispondrá de una válvula de seguridad, situada en su parte superior, con una presión de apertura por encima de la presión nominal de trabajo e inferior o igual a la presión de timbrado del depósito. Si se instalaran varios depósitos de presión, estos pueden disponerse tanto en línea como en derivación.

Funcionamiento alternativo de grupo de presión convencional, según el CTE DB HS 4, apartado 5.1.3.2: se preverá una derivación alternativa (by -pass) para el funcionamiento alternativo del grupo de presión convencional. Esta derivación llevará incluidas una válvula de tres vías motorizada y una válvula antirretorno posterior a ésta. El accionamiento de la válvula también

## Pliego de condiciones técnicas

podrá ser manual. Cuando existan baterías mezcladoras, se instalará una reducción de presión centralizada. Asimismo se instalará una conexión para la instalación de un aparato de medición de presión o un puente de presión diferencial. El filtro ha de instalarse antes del primer llenado de la instalación, y se situará inmediatamente delante del contador según el sentido de circulación del agua. En la ampliación de instalaciones existentes o en el cambio de tramos grandes de instalación, es conveniente la instalación de un filtro adicional en el punto de transición. Sólo se instalarán aparatos de dosificación conformes con la reglamentación vigente.

- Gestión de residuos

Los residuos generados durante la ejecución de la unidad de obra serán tratados conforme a la Parte III: Gestión de residuos de construcción o demolición en la obra.

- Condiciones de terminación

La instalación se entregará terminada, conectada y comprobada.

Control de ejecución, ensayos y pruebas

- Control de ejecución

Instalación general del edificio.

Acometida: tubería de acometida atraviesa el muro por un orificio con pasatubos rejuntado e impermeabilizado. Llave de registro (exterior al edificio). Llave de paso, alojada en cámara impermeabilizada en el interior del edificio.

Contador general: situación del armario o cámara; colocación del contador, llaves y grifos; diámetro y recibido del manguito pasamuros.

Llave general: diámetro y recibido del manguito pasamuros; colocación de la llave.

Tubo de alimentación y grupo de presión: diámetro; a ser posible aéreo.

Grupo de presión: marca y modelo especificado.

Depósito hidroneumático: homologado por el Ministerio de Industria.

Equipo de bombeo: marca, modelo, caudal, presión y potencia especificados. Llevará válvula de asiento a la salida del equipo y válvula de aislamiento en la aspiración. Fijación, que impida la transmisión de esfuerzos a la red y vibraciones.

Batería de contadores divisionarios: local o armario de alojamiento, impermeabilizado y con sumidero sifónico. Colocación del contador y llave de paso. Separación de otras centralizaciones de contadores (gas, electricidad...). Fijación del soporte; colocación de contadores y llaves.

Instalación particular del edificio.

Montantes:

Grifos para vaciado de columnas, cuando se hayan previsto.

En caso de instalación de antiarrietes, colocación en extremos de montantes y con llave de corte.

Diámetro y material especificados (montantes).

Pasatubos en muros y forjados, con holgura suficiente.

Posición paralela o normal a los elementos estructurales.

Comprobación de las separaciones entre elementos de apoyo o fijación.

Derivación particular:

Canalizaciones a nivel superior de los puntos de consumo.

Llaves de paso en locales húmedos.

Distancia a una conducción o cuadro eléctrico mayor o igual a 30 cm.

Diámetros y materiales especificados.

Tuberías de PVC, condiciones especiales para no impedir la dilatación.

Tuberías de acero galvanizado empotradas, no estarán en contacto con yeso o mortero mixto.

Tuberías de cobre recibidas con grapas de latón. La unión con galvanizado mediante manguitos de latón. Protección, en el caso de ir empotradas.

Prohibición de utilizar las tuberías como puesta a tierra de aparatos

## Pliego de condiciones técnicas

eléctricos.

Grifería:

Verificación con especificaciones de proyecto.

Colocación correcta con junta de aprieto.

Calentador individual de agua caliente y distribución de agua caliente:

Cumple las especificaciones de proyecto.

Calentador de gas. Homologado por Industria. Distancias de protección.

Conexión a conducto de evacuación de humos. Rejillas de ventilación, en su caso.

Termo eléctrico. Acumulador. Conexión mediante interruptor de corte bipolar.

En cuartos de baño, se respetan los volúmenes de prohibición y protección.

Disposición de llaves de paso en entrada y salida de agua de calentadores o termos.

• Ensayos y pruebas

Pruebas de las instalaciones interiores.

Prueba de resistencia mecánica y estanquidad de todas las tuberías, elementos y accesorios que integran la instalación, estando todos sus componentes vistos y accesibles para su control. Una vez realizada la prueba anterior a la instalación se le conectarán la grifería y los aparatos de consumo, sometiéndose nuevamente a la prueba anterior.

En caso de instalaciones de ACS se realizarán las siguientes pruebas de funcionamiento:

Medición de caudal y temperatura en los puntos de agua.

Obtención de los caudales exigidos a la temperatura fijada una vez abierto el número de grifos estimados en la simultaneidad.

Comprobación del tiempo que tarda el agua en salir a la temperatura de funcionamiento una vez realizado el equilibrado hidráulico de las distintas ramas de la red de retorno y abiertos uno a uno el grifo más alejado de cada uno de los ramales, sin haber abierto ningún grifo en las últimas 24 horas.

Serán motivo de rechazo las siguientes condiciones:

Medidas no se ajustan a lo especificado.

Colocación y uniones defectuosas.

Estanquidad: ensayados el 100% de conductos y accesorios, se rechazará la instalación si no se estabiliza la presión a las dos horas de comenzada la prueba.

Funcionamiento: ensayados el 100% de grifos, fluxores y llaves de paso de la instalación, se rechazará la instalación si se observa funcionamiento deficiente en: estanquidad del conjunto completo, aguas arriba y aguas abajo del obturador, apertura y cierre correctos, sujeción mecánica sin holguras, movimientos ni daños al elemento al que se sujeta.

Conservación y mantenimiento

Las acometidas que no sean utilizadas inmediatamente tras su terminación o que estén paradas temporalmente, deben cerrarse en la conducción de abastecimiento. Las acometidas que no se utilicen durante un año deben ser taponadas.

Se procederá a la limpieza de filtros de grifos y de cualquier otro elemento que pueda resultar obstruido antes de la entrega de la obra.

Sistemas de tratamiento de agua.

Los productos químicos utilizados en el proceso deben almacenarse en condiciones de seguridad en función de su naturaleza y su forma de utilización. La entrada al local destinado a su almacenamiento debe estar dotada de un sistema para que el acceso sea restringido a las personas autorizadas para su manipulación.



## Pliego de condiciones técnicas

### PRESCRIPCIONES SOBRE LOS PRODUCTOS

Características y recepción de los productos que se incorporan a las unidades de obra

Productos constituyentes: llaves de paso, tubos, válvulas antirretorno, filtro, armario o arqueta del contador general, marco y tapa, contador general, depósito auxiliar de alimentación, grupo de presión, depósitos de presión, local de uso exclusivo para bombas, válvulas limitadoras de presión, sistemas de tratamiento de agua, batería de contadores, contadores divisionarios, colectores de impulsión y retorno, bombas de recirculación, aislantes térmicos, etc.

- Red de agua fría.

Filtro de la instalación general: el filtro debe ser de tipo Y con un umbral de filtrado comprendido entre 25 y 50  $\mu$ m, con malla de acero inoxidable y baño de plata, y autolimpiable.

Sistemas de control y regulación de la presión:

Grupos de presión. Deben diseñarse para que pueda suministrar a zonas del edificio alimentables con presión de red, sin necesidad de la puesta en marcha del grupo.

Las bombas del equipo de bombeo serán de iguales prestaciones.

Deposito de presión: estará dotado de un presostato con manómetro.

Sistemas de tratamiento de agua.

Los materiales utilizados en la fabricación de los equipos de tratamiento de agua deben tener las características adecuadas en cuanto a resistencia mecánica, química y microbiológica para cumplir con los requerimientos inherentes tanto al agua como al proceso de tratamiento.

Todos los aparatos de descarga, tanto depósitos como grifos, los calentadores de agua instantáneos, los acumuladores, las calderas individuales de producción de ACS y calefacción y, en general, los aparatos sanitarios, llevarán una llave de corte individual.

- Instalaciones de agua caliente sanitaria.

Distribución (impulsión y retorno).

El aislamiento térmico de las tuberías utilizado para reducir pérdidas de calor, evitar condensaciones y congelación del agua en el interior de las conducciones, se realizará con coquillas resistentes a la temperatura de aplicación.

- Tubos: material. Diámetro nominal, espesor nominal y presión nominal. Serie o tipo de tubo y tipo de rosca o unión.

Marca del fabricante y año de fabricación. Norma UNE a la que responde. Dada la alteración que producen en las condiciones de potabilidad del agua, quedan prohibidos expresamente los tubos de aluminio y aquellos cuya composición contenga plomo. Se consideran adecuados para las instalaciones de agua de consumo humano los siguientes tubos:

Tubos de acero galvanizado, según Norma UNE 19 047:1996;

Tubos de cobre, según Norma UNE EN 1 057:1996;

Tubos de acero inoxidable, según Norma UNE 19 049 -1:1997;

Tubos de fundición dúctil, según Norma UNE EN 545:1995;

Tubos de policloruro de vinilo no plastificado (PVC), según Norma UNE EN 1452:2000;

Tubos de policloruro de vinilo clorado (PVC -C), según Norma UNE EN ISO 15877:2004;

Tubos de polietileno (PE), según Normas UNE EN 12201:2003;

Tubos de polietileno reticulado (PE -X), según Norma UNE EN ISO 15875:2004;

Tubos de polibutileno (PB), según Norma UNE EN ISO 15876:2004;

Tubos de polipropileno (PP) según Norma UNE EN ISO 15874:2004;

Tubos multicapa de polímero / aluminio / polietileno resistente a temperatura (PE-RT), según Norma UNE 53 960 EX:2002.

## Pliego de condiciones técnicas

Tubos multicapa de polímero / aluminio / polietileno reticulado (PE-X) según Norma UNE 53 961 EX:2002.

- Griferías: materiales. Defectos superficiales. Marca del fabricante o del importador sobre el cuerpo o sobre el órgano de maniobra. Grupo acústico y clase de caudal. UNE -EN 200:2008.

- Accesorios.

Grapa o abrazadera: será siempre de fácil montaje y desmontaje, así como aislante eléctrico.

Sistemas de contabilización de agua fría: los contadores de agua deberán fabricarse con materiales que posean resistencia y estabilidad adecuada al uso al que se destinan, también deberán resistir las corrosiones.

Todos los materiales utilizados en los tubos, accesorios y componentes de la red, incluyendo también las juntas elásticas y productos usados para la estanquidad, así como los materiales de aporte y fundentes para soldaduras, cumplirán las condiciones y requisitos expuestos a continuación:

No deben modificar las características organolépticas ni la salubridad del agua suministrada.

Deben ser resistentes a la corrosión interior.

Deben ser capaces de funcionar eficazmente en las condiciones de servicio previstas.

Deben ser resistentes a temperaturas de hasta 40 °C, y a las temperaturas exteriores de su entorno inmediato.

Deben ser compatibles con el agua suministrada y no deben favorecer la migración de sustancias de los materiales en cantidades que sean un riesgo para la salubridad y limpieza del agua de consumo humano.

Su envejecimiento, fatiga, durabilidad y las restantes características mecánicas, físicas o químicas, no deben disminuir la vida útil prevista de la instalación.

Para cumplir las condiciones anteriores pueden utilizarse revestimientos, sistemas de protección o sistemas de tratamiento de agua.

Uniones de tubos: de acero galvanizado o zincado, las roscas de los tubos serán del tipo cónico.

- El ACS se considera igualmente agua de consumo humano y cumplirá por tanto con todos los requisitos al respecto.

- El aislamiento térmico de las tuberías utilizado para reducir pérdidas de calor, evitar condensaciones y congelación del agua en el interior de las conducciones, se realizará con coquillas resistentes a la temperatura de aplicación.

Los materiales utilizados como aislante térmico que cumplan la norma UNE 100 171:1989 se considerarán adecuados para soportar altas temperaturas.

- El material de válvulas y llaves no será incompatible con las tuberías en que se intercalen. El cuerpo de la llave ó válvula será de una sola pieza de fundición o fundida en bronce, latón, acero, acero inoxidable, aleaciones especiales o plástico. Solamente pueden emplearse válvulas de cierre por giro de 90° como válvulas de tubería si sirven como órgano de cierre para trabajos de mantenimiento.

Se realizará la comprobación de la documentación de suministro en todos los casos, comprobando que coincide lo suministrado en obra con lo indicado en el proyecto y las normas UNE que sea de aplicación de acuerdo con el CTE.

Se verificará el marcado CE para los productos siguientes:

Tubos y racores de acero para el transporte de líquidos acuosos, incluido el agua destinada al consumo humano (ver Parte II, Relación de productos con marcado CE, 15.2).

Juntas para la conexión de tubos de acero y racores para el transporte de líquidos acuosos (ver Parte II, Relación de productos con marcado CE, 15.3).

Tubos y racores de acero inoxidable para el transporte de líquidos acuosos (ver Parte II, Relación de productos con marcado CE, 15.4).

## Pliego de condiciones técnicas

Tubos redondos de cobre (ver Parte II, Relación de productos con marcado CE 15.10).

Las piezas que hayan sufrido daños durante el transporte o que presentaren defectos no apreciados en la recepción en fábrica serán rechazadas. Asimismo serán rechazados aquellos productos que no cumplan las características técnicas mínimas que deban reunir.

### PRESCRIPCIONES SOBRE VERIFICACIONES EN EL EDIFICIO TERMINADO

Verificaciones y pruebas de servicio para comprobar las prestaciones finales del edificio

Instalación general del edificio.

Prueba hidráulica de las conducciones:

Prueba de presión.

Prueba de estanquidad.

Grupo de presión: verificación del punto de tarado de los presostatos.

Nivel de agua/ aire en el depósito.

Lectura de presiones y verificaciones de caudales.

Comprobación del funcionamiento de válvulas.

Instalaciones particulares.

Prueba hidráulica de las conducciones:

Prueba de presión.

Prueba de estanquidad.

Prueba de funcionamiento: simultaneidad de consumo.

Caudal en el punto más alejado.

## EIFS APARATOS SANITARIOS

### DESCRIPCIÓN

Dispositivos pertenecientes al equipamiento higiénico de los edificios, empleados tanto para el suministro local de agua como para su evacuación. Cuentan con suministro de agua fría y caliente mediante grifería y están conectados a la red de evacuación de aguas.

Bañeras, platos de ducha, lavabos, inodoros, bidés, vertederos, urinarios, etc., incluyendo los sistemas de fijación utilizados para garantizar su estabilidad contra el vuelco, y su resistencia necesaria a cargas estáticas. Estos a su vez podrán ser de diferentes materiales: porcelana, porcelana vitrificada, acrílicos, fundición, chapa de acero esmaltada, etc.

Criterios de medición y valoración de unidades

Se medirá y valorará por unidad de aparato sanitario, completamente terminada su instalación incluidas ayudas de albañilería y fijaciones, sin incluir grifería ni desagües.

### PRESCRIPCIONES EN CUANTO A LA EJECUCIÓN POR UNIDADES DE OBRA

Características técnicas de cada unidad de obra

· Condiciones previas: soporte

En caso de:

Inodoros, vertederos, bidés y lavabos con pie: el soporte será el paramento horizontal pavimentado.

En ciertos bidés, lavabos e inodoros: el soporte será el paramento vertical ya revestido.

Fregaderos y lavabos encastrados: el soporte será el propio mueble o meseta.

Bañeras y platos de ducha: el soporte será el forjado limpio y nivelado.

Se preparará el soporte, y se ejecutarán las instalaciones de agua fría - caliente y saneamiento, previamente a la colocación de los aparatos sanitarios.

· Compatibilidad entre los productos, elementos y sistemas constructivos  
Para prevenir el fenómeno electroquímico de la corrosión galvánica entre metales con diferente potencial, se adoptarán las siguientes medidas:

Evitar el contacto entre dos metales de distinta actividad. En caso de no poder evitar el contacto, se deberá seleccionar metales próximos en la serie

## Pliego de condiciones técnicas

galvánica.

Aislar eléctricamente los metales con diferentes potenciales.

Evitar el acceso de agua y oxígeno a la zona de unión de los dos metales.

No habrá contacto entre el posible material de fundición o planchas de acero de los aparatos sanitarios con yeso.

Proceso de ejecución

- Ejecución

Los aparatos sanitarios se fijarán al soporte horizontal o vertical con las fijaciones suministradas por el fabricante, y dichas uniones se sellarán con silicona neutra o pasta selladora, al igual que las juntas de unión con la grifería.

Los aparatos metálicos tendrán instalada la toma de tierra con cable de cobre desnudo, para la conexión equipotencial eléctrica.

Las válvulas de desagüe se solaparán a los aparatos sanitarios interponiendo doble anillo de caucho o neopreno para asegurar la estanquidad.

Los mecanismos de alimentación de cisternas que conlleven un tubo de vertido hasta la parte inferior del depósito, deberán incorporar un orificio antisifón u otro dispositivo eficaz antirretorno.

Según el CTE DB HS 4, la instalación deberá suministrar a los aparatos y equipos del equipamiento higiénico los caudales que figuran en la tabla 2.1. En los aparatos sanitarios la llegada de agua se realizará de tal modo que no se produzcan retornos. En las zonas de pública concurrencia de los edificios, los grifos de los lavabos y las cisternas estarán dotados de dispositivos de ahorro de agua. En todos los aparatos que se alimentan directamente de la distribución de agua, tales como bañeras, lavabos, bidés, fregaderos, lavaderos, y en general, en todos los recipientes, el nivel inferior de la llegada del agua debe verter a 2 cm, por lo menos, por encima del borde superior del recipiente.

Una vez montados los aparatos sanitarios, se montarán sus griferías y se conectarán con la instalación de fontanería y con la red de saneamiento.

- Gestión de residuos

Los residuos generados durante la ejecución de la unidad de obra serán tratados conforme a la Parte III: Gestión de residuos de construcción o demolición en la obra.

- Tolerancias admisibles

En bañeras y duchas: horizontalidad 1 mm/ m.

En lavabo y fregadero: nivel 1 cm y caída frontal respecto al plano horizontal < ó = 5 mm.

Inodoros, bidés y vertederos: nivel 1 cm y horizontalidad 2 mm.

- Condiciones de terminación

Todos los aparatos sanitarios quedarán nivelados en ambas direcciones en la posición prevista y fijados solidariamente a sus elementos soporte.

Quedará garantizada la estanquidad de las conexiones con el conducto de evacuación.

Los grifos quedarán ajustados mediante roscas (junta de aprieto).

El nivel definitivo de la bañera será el correcto para el alicatado, y la holgura entre el revestimiento y la bañera no será superior a 1,5 mm, que se sellará con silicona neutra.

Control de ejecución, ensayos y pruebas

- Control de ejecución

Verificación con especificaciones de proyecto.

Unión correcta con junta de aprieto entre el aparato sanitario y la grifería.

Fijación y nivelación de los aparatos.

Conservación y mantenimiento

Todos los aparatos sanitarios se precintarán evitando su utilización y protegiéndolos de materiales agresivos, impactos, humedad y suciedad.

Sobre los aparatos sanitarios no se manejarán elementos duros y pesados que

## Pliego de condiciones técnicas

en su caída puedan hacer saltar el esmalte.  
 No se someterán los elementos a cargas para las cuales no están diseñados, especialmente si van colgados de los muros en lugar de apoyados en el suelo.

### PRESCRIPCIONES SOBRE LOS PRODUCTOS

Características y recepción de los productos que se incorporan a las unidades de obra

Todos los aparatos sanitarios llevarán una llave de corte individual.

Todos los edificios en cuyo uso se prevea la concurrencia pública deben contar con dispositivos de ahorro de agua en los grifos. Los dispositivos que pueden instalarse con este fin son: grifos con aireadores, grifería termostática, grifos con sensores infrarrojos, grifos con pulsador temporizador, fluxores y llaves de regulación antes de los puntos de consumo. Los rociadores de ducha manual deben tener incorporado un dispositivo antirretorno.

La recepción de los productos, equipos y sistemas se realizará conforme se desarrolla en la Parte II, Condiciones de recepción de productos. Este control comprende el control de la documentación de los suministros (incluida la correspondiente al marcado CE, cuando sea pertinente), el control mediante distintivos de calidad o evaluaciones técnicas de idoneidad y el control mediante ensayos.

Productos con marcado CE:

- Inodoros y conjuntos de inodoros con sifón incorporado, (ver Parte II, Relación de productos con marcado CE, 15.1).
- Bañeras de hidromasaje, (ver Parte II, Relación de productos con marcado CE, 15.6).
- Fregaderos de cocina, (ver Parte II, Relación de productos con marcado CE, 15.7).
- Bidés (ver Parte II, Relación de productos con marcado CE, 15.8).
- Cubetas de lavado comunes para usos domésticos, (ver Parte II, Relación de productos con marcado CE, 15.9).
- Mamparas de ducha, (ver Parte II, Relación de productos con marcado CE, 15.10).
- Lavabos, (ver Parte II, Relación de productos con marcado CE, 15.11).

Las características de los aparatos sanitarios se verificarán con especificaciones de proyecto, y se comprobará la no existencia de manchas, bordes desportillados, falta de esmalte, ni otros defectos en las superficies lisas. Se verificará que el color sea uniforme y la textura lisa en toda su superficie. En caso contrario se rechazarán las piezas con defecto.

Durante el almacenamiento, se mantendrá la protección o se protegerán los aparatos sanitarios para no dañarlos antes y durante el montaje.

## EII SEGURIDAD EN CASO DE INCENDIO

### DESCRIPCIÓN

Equipos e instalaciones destinados a reducir a límites aceptables el riesgo de que los usuarios de un edificio sufran daños derivados de un incendio de origen accidental, de acuerdo con el CTE DB SI, como consecuencia de las características de su proyecto y su construcción.

Criterios de medición y valoración de unidades

Unidad de equipo completamente recibida y/o terminada en cada caso; todos los elementos específicos de las instalaciones de protección contra incendios, como detectores, centrales de alarma, equipos de manguera, bocas, etc.

El resto de elementos auxiliares para completar dicha instalación, ya sea instalaciones eléctricas o de fontanería se medirán y valorarán siguiendo las recomendaciones establecidas en los apartados correspondientes de los capítulos EIE Electricidad, EIEP Puesta a tierra y EIF Suministro de agua.



## Pliego de condiciones técnicas

Los elementos que no se encuentren contemplados en cualquiera de los dos casos anteriores se medirán y valorarán por unidad de obra proyectada realmente ejecutada.

### PRESCRIPCIONES EN CUANTO A LA EJECUCIÓN POR UNIDADES DE OBRA

Características técnicas de cada unidad de obra

- Condiciones previas: soporte

El soporte de las instalaciones de protección contra incendios serán los paramentos verticales u horizontales, así como los pasos a través de elementos estructurales, cumpliendo recomendaciones de los capítulos EIE Electricidad, EIEP Puesta a tierra y EIF Suministro de agua, según se trate de instalación de fontanería o eléctrica. Quedarán terminadas las fábricas, cajeados, pasatubos, etc., necesarios para la fijación, (empotradas o en superficie) y el paso de los diferentes elementos de la instalación. Las superficies donde se trabaje estarán limpias y niveladas.

El resto de componentes específicos de la instalación de la instalación de protección contra incendios, como extintores, B.I.E., rociadores, etc., irán sujetos en superficie o empotrados según diseño y cumpliendo los condicionantes dimensionales en cuanto a posición según el CTE DB SI. Dichos soportes tendrán la suficiente resistencia mecánica para soportar su propio peso y las acciones de su manejo durante su funcionamiento.

- Compatibilidad entre los productos, elementos y sistemas constructivos

Para prevenir el fenómeno electroquímico de la corrosión galvánica entre metales con diferente potencial, se adoptarán las siguientes medidas:

Evitar el contacto entre dos metales de distinta actividad. En caso de no poder evitar el contacto, se deberá seleccionar metales próximos en la serie galvánica.

Aislar eléctricamente los metales con diferente potencial.

Evitar el acceso de agua y oxígeno a la zona de unión de los dos metales.

En el caso de utilizarse en un mismo local extintores de tipos diferentes, se tendrá en cuenta la posible incompatibilidad entre los distintos agentes de los mismos.

Cuando las canalizaciones sean superficiales, nunca se soldará el tubo al soporte.

Proceso de ejecución

- Ejecución

La instalación de aparatos, equipos, sistemas y sus componentes, con excepción de los extintores portátiles, se realizará por empresa instaladora. La Comunidad Autónoma correspondiente, llevará un libro de Registro en el que figurarán las empresas instaladoras.

Durante el replanteo se tendrá en cuenta una separación mínima entre tuberías vecinas de 25 cm y con conductos eléctricos de 30 cm. Para las canalizaciones se limpiarán las roscas y el interior de estas.

Además de las condiciones establecidas en los capítulos EIE Electricidad, EIEP Puesta a tierra y EIF Suministro de agua, se tendrán en cuenta las siguientes recomendaciones:

Se realizará la instalación ya sea eléctrica o de fontanería.

Se procederá a la colocación de los conductores eléctricos, con ayuda de pasahilos impregnados con sustancias para hacer fácil su paso por el interior.

Para las canalizaciones el montaje podrá ser superficial u empotrado. En el caso de canalizaciones superficiales las tuberías se fijarán con tacos o tornillos a las paredes con una separación máxima entre ellos de 2 m; entre el soporte y el tubo se interpondrá anillo elástico. Si la canalización es empotrada está ira recibida al paramento horizontal o vertical mediante grapas, interponiendo anillo elástico entre estas y el tubo, tapando las rozas con yeso o mortero.

## Pliego de condiciones técnicas

El paso a través de elementos estructurales será por pasatubos, con bolgas rellenas de material elástico, y dentro de ellos se colocará un accesorio.

Todas las uniones, cambios de dirección, etc., serán roscadas asegurando la estanquidad con pintura de minio y empleando estopa, cintas, pastas, preferentemente teflón.

Las reducciones de sección de los tubos, serán excéntricas enrasadas con las generatrices de los tubos a unir.

Cuando se interrumpa el montaje se taparán los extremos.

Una vez realizada la instalación eléctrica y de fontanería se realizará la conexión con los diferentes mecanismos, equipos y aparatos de la instalación, y con sus equipos de regulación y control.

- Gestión de residuos

Los residuos generados durante la ejecución de la unidad de obra serán tratados conforme a la Parte III: Gestión de residuos de construcción o demolición en la obra.

- Tolerancias admisibles

Extintores de incendio: se comprobará que la parte superior del extintor quede, como máximo, a 1,70 m sobre el suelo.

Columna seca: la toma de fachada y las salidas en las plantas tendrán el centro de sus bocas a 90 cm sobre el nivel del suelo.

Bocas de incendio: la altura de su centro quedará, como máximo, a 1,50 m sobre el nivel del suelo o a más altura si se trata de BIE de 2,5 cm, siempre que la boquilla y la válvula de apertura manual, si existen, estén situadas a la altura citada.

- Condiciones de terminación

Al término de la instalación, e informada la dirección facultativa, la empresa instaladora emitirá la documentación reglamentaria que acredite la conformidad de la instalación con la Reglamentación vigente.

Control de ejecución, ensayos y pruebas

- Control de ejecución

Extintores de incendios.

Columna seca:

Unión de la tubería con la conexión siamesa.

Fijación de la carpintería.

Toma de alimentación:

Unión de la tubería con la conexión siamesa.

Fijación de la carpintería.

Bocas de incendio, hidrantes:

Dimensiones.

Enrase de la tapa con el pavimento.

Uniones con la tubería.

Equipo de manguera:

Unión con la tubería.

Fijación de la carpintería.

Extintores, rociadores y detectores:

La colocación, situación y tipo.

Anchura de elementos de evacuación: deberá ser conforme a DB SI y DB SUA.

Puertas automáticas situadas en recorridos de evacuación: deberán satisfacer DB SI3-6.5.

Señalización de los medios de evacuación: los itinerarios accesibles cumplirán DB SI3-7.

Evacuación de personas con discapacidad en caso de incendio: se cumplirá DB - SI3-9.

Resto de elementos:

Comprobar que la ejecución no sea diferente a lo proyectado.

Se tendrán en cuenta los puntos de observación establecidos en los apartados

## Pliego de condiciones técnicas

correspondientes de los capítulos EIE Electricidad, EIEP Puesta a tierra y EIF Suministro de agua, según sea el tipo de instalación.

• Ensayos y pruebas

Columna seca (canalización según los capítulos EIE Electricidad, EIEP Puesta a tierra y EIF Suministro de agua).

El sistema de columna seca se someterá, antes de su puesta en servicio, a una prueba de estanquidad y resistencia mecánica.

Bocas de incendio equipadas, hidrantes, columnas secas.

Los sistemas se someterán, antes de su puesta en servicio, a una prueba de estanquidad y resistencia mecánica.

Rociadores.

Conductos y accesorios.

Prueba de estanquidad.

Funcionamiento de la instalación:

Sistema de detección y alarma de incendio.

Instalación automática de extinción.

Sistemas de control de humos.

Sistemas de ventilación.

Sistemas de gestión centralizada.

Instalación de detectores de humo y de temperatura.

Conservación y mantenimiento

Se vaciará la red de tuberías y se dejarán sin tensión todos los circuitos eléctricos hasta la fecha de la entrega de la obra.

Se repondrán todos los elementos que hayan resultado dañados antes de la entrega.

### PRESCRIPCIONES SOBRE LOS PRODUCTOS

Características y recepción de los productos que se incorporan a las unidades de obra

La recepción de los productos, equipos y sistemas se realizará conforme se desarrolla en la Parte II, Condiciones de recepción de productos. Este control comprende el control de la documentación de los suministros (incluida la del marcado CE cuando sea pertinente), el control mediante distintivos de calidad o evaluaciones técnicas de idoneidad y el control mediante ensayos.

Los aparatos, equipos y sistemas, así como su instalación y mantenimiento empleados en la protección contra incendios, cumplirán las condiciones especificadas en el Reglamento de Instalaciones de Protección Contra Incendios RD 1942/ 1993.

Existen diferentes tipos de instalación contra incendios:

- Extintores portátiles o sobre carros.
- Columna seca (canalización según apartado correspondiente del capítulo EIF Suministro de agua).
- Bocas de incendio equipadas.
- Grupos de bombeo.
- Sistema de detección y alarma de incendio, (activada la alarma automáticamente mediante detectores y/o manualmente mediante pulsadores).
- Instalación automática de extinción, (canalización según apartado correspondiente del capítulo EIF Suministro de agua, con toma a la red general independiente de la de fontanería del edificio).
- Hidrantes exteriores.
- Rociadores.
- Sistemas de control de humos.
- Sistemas de ventilación.
- Sistemas de señalización.
- Sistemas de gestión centralizada.

## Pliego de condiciones técnicas

- Ascensor de emergencia, de acuerdo con las características mínimas se especifican correspondientes a cada instalación de protección de incendios.
- En edificios que deban tener un plan de emergencia conforme a la reglamentación vigente, éste preverá procedimientos para la evacuación de las personas con discapacidad en situaciones de emergencia.
- Todos los componentes de la instalación deberán recibirse en obra conforme a: la documentación del fabricante, normativa si la hubiere, especificaciones del proyecto y a las indicaciones de la dirección facultativa durante la ejecución de las obras.
- Productos con marcado CE:
  - Productos de protección contra el fuego (ver Parte II, Relación de productos con marcado CE, 17.1).
  - Hidrantes (ver Parte II, Relación de productos con marcado CE, 17.2).
  - Sistemas de detección y alarma de incendios (ver Parte II, Relación de productos con marcado CE, 17.3):
- El sistema de alarma transmitirá señales visuales además de acústicas. Las señales visuales serán perceptibles incluso en el interior de viviendas accesibles para personas con discapacidad auditiva.
- Equipos de suministro de alimentación.
- Detectores de calor puntuales.
- Detectores de humo puntuales que funcionan según el principio de luz difusa, luz transmitida o por ionización.
- Detectores de llama puntuales.
- Pulsadores manuales de alarma.
- Detectores de humo de línea que utilizan un haz óptico de luz.
- Seccionadores de cortocircuito.
- Dispositivos entrada/ salida para su uso en las vías de transmisión de detectores de fuego y alarmas de incendio.
- Detectores de aspiración de humos.
- Equipos de transmisión de alarmas y avisos de fallo.
  - Instalaciones fijas de lucha contra incendios. Sistemas equipados con mangueras, (ver Parte II, Relación de productos con marcado CE, 17.4):
- Bocas de incendio equipadas con mangueras semirrígidas.
- Bocas de incendio equipadas con mangueras planas.
  - Sistemas fijos de lucha contra incendios. Componentes para sistemas de extinción mediante agentes gaseosos, (ver Parte II, Relación de productos con marcado CE, 17.5):
- Dispositivos automáticos y eléctricos de control y retardo.
- Dispositivos automáticos no eléctricos de control y de retardo.
- Dispositivos manuales de disparo y de paro.
- Conjuntos de válvulas de los contenedores de alta presión y sus actuadores.
- Válvulas direccionales de alta y baja presión y sus actuadores para sistemas de CO2.
- Dispositivos no eléctricos de aborto para sistemas de CO2.
- Difusores para sistemas de CO2.
- Conectores.
- Detectores especiales de incendios.
- Presostatos y manómetros.
- Dispositivos mecánicos de pesaje.
- Dispositivos neumáticos de alarma.
- Válvulas de retención y válvulas antirretorno.
  - Sistemas fijos de lucha contra incendios. Componentes para sistemas de rociadores y agua pulverizada, (ver Parte II, Relación de productos con marcado CE, 17.6):
- Rociadores automáticos.
- Conjuntos de válvula de alarma de tubería mojada y cámaras de retardo.

## Pliego de condiciones técnicas

Conjuntos de válvula de alarma para sistemas de tuberías de agua.  
Alarmas hidromecánicas.

Detectores de flujo de agua.

- Productos cortafuego y de sellado contra el fuego (ver Parte II, Relación de productos con marcado CE, 17.7).

De acuerdo con el Real Decreto 1942/1993, de 5 de noviembre, por el que se aprueba el Reglamento de Instalaciones de Protección contra Incendios, la recepción de estos se hará mediante certificación de entidad de control que posibilite la colocación de la correspondiente marca de conformidad a normas. No será necesaria la marca de conformidad de aparatos, equipos u otros componentes cuando éstos se diseñen y fabriquen como modelo único para una instalación determinada. No obstante, habrá de presentarse ante los servicios competentes en materia de industria de la Comunidad Autónoma, antes de la puesta en funcionamiento del aparato, el equipo o el sistema o componente, un proyecto firmado por técnico titulado competente, en el que se especifiquen sus características técnicas y de funcionamiento y se acredite el cumplimiento de todas las prescripciones de seguridad exigidas por el citado Reglamento, realizándose los ensayos y pruebas que correspondan de acuerdo con él.

Las piezas que hayan sufrido daños durante el transporte o que presentaren defectos no apreciados en la recepción en fábrica serán rechazadas.

Asimismo serán rechazados aquellos productos que no cumplan las características mínimas técnicas prescritas en proyecto.

Almacenamiento y manipulación (criterios de uso, gestión de residuos, conservación y mantenimiento)

Los productos se protegerán de humedad, impactos y suciedad, a ser posible dentro de los respectivos embalajes originales. Se protegerán convenientemente todas las roscas de la instalación.

No estarán en contacto con el terreno.

### PRESCRIPCIONES SOBRE VERIFICACIONES EN EL EDIFICIO TERMINADO

Verificaciones y pruebas de servicio para comprobar las prestaciones finales del edificio

Previas las pruebas y comprobaciones oportunas, la puesta en funcionamiento de las instalaciones precisará la presentación, ante los servicios competentes en materia de industria de la Comunidad Autónoma, de un certificado de la empresa instaladora visado por un técnico titulado competente designado por la misma.

Obligaciones en materia de información y reclamaciones.

Las empresas instaladoras y las mantenedoras deben cumplir las obligaciones de información de los prestadores y las obligaciones en materia de reclamaciones establecidas, respectivamente, en los artículos 22 y 23 de la Ley 17/2009, de 23 de noviembre, sobre el libre acceso a las actividades de servicios y su ejercicio.

## EIS EVACUACIÓN DE AGUAS

### DESCRIPCIÓN

Instalación de la red de evacuación de aguas residuales y pluviales en los edificios incluidos en el ámbito de aplicación general del Código Técnico de la Edificación, incluido el tratamiento de aguas residuales previo a su vertido.

Cuando exista una única red de alcantarillado público deberá disponerse un sistema mixto o un sistema separativo con una conexión final de las aguas pluviales y las residuales, antes de su salida a la red exterior.

Cuando existan dos redes de alcantarillado público, una de aguas pluviales y otra de aguas residuales deberá disponerse un sistema separativo y cada red de canalizaciones deberá conectarse de forma independiente con la exterior correspondiente.

Criterios de medición y valoración de unidades



## Pliego de condiciones técnicas

Las canalizaciones se medirán por metro lineal, incluyendo el soldado de juntas, relleno y compactado, totalmente terminado. Los conductos y guardacaños, tanto de la red horizontal como de la vertical, se medirán y valorarán por metro lineal, incluyendo uniones, accesorios y ayudas de albañilería. En el caso de colectores enterrados se medirán y valorarán de la misma forma pero sin incluir excavación ni relleno de zanjas. Los conductos de la instalación de ventilación se medirán y valorarán por metro lineal, a excepción de los formados por piezas prefabricadas que se medirán por unidad, incluida la parte proporcional de piezas especiales, rejillas, capa de aislamiento a nivel de forjado, medida la longitud desde el arranque del conducto hasta la parte inferior del aspirador estático. Las canalizaciones y zanjas filtrantes de igual sección de la instalación de depuración se medirán por metro lineal, totalmente colocadas y ejecutadas, respectivamente.

Los filtros de arena se medirán por metro cuadrado con igual profundidad, totalmente terminado.

El resto de elementos de la instalación, como sumideros, desagües, arquetas, botes sifónicos, etc., se medirá por unidad, totalmente colocada y comprobada incluyendo todos los accesorios y conexiones necesarios para su correcto funcionamiento.

### PRESCRIPCIONES EN CUANTO A LA EJECUCIÓN POR UNIDADES DE OBRA

Características técnicas de cada unidad de obra

- Condiciones previas: soporte

Se habrán dejado en los forjados los huecos necesarios para el paso de conducciones y bajantes, al igual que en los elementos estructurales los pasatubos previstos en proyecto.

Se procederá a una localización de las canalizaciones existentes y un replanteo de la canalización a realizar, con el trazado de los niveles de la misma.

Los soportes de la instalación de saneamiento según los diferentes tramos de la misma serán:

Paramentos verticales (espesor mínimo ½ pie).

Forjados.

Zanjas realizadas en el terreno.

- Compatibilidad entre los productos, elementos y sistemas constructivos
- Para prevenir el fenómeno electroquímico de la corrosión galvánica entre metales con diferente potencial, se adoptarán las siguientes medidas:

Evitar el contacto entre dos metales de distinta actividad. En caso de no poder evitar el contacto, se deberá seleccionar metales próximos en la serie galvánica.

Aislar eléctricamente los metales con diferente potencial.

Evitar el acceso de agua y oxígeno a la zona de unión de los dos metales.

En los tramos de las derivaciones interiores, los conductos no se fijarán a la obra con elementos rígidos (morteros, yesos).

Para realizar la unión de los distintos tramos de tubos dentro de las zanjas, se considerará la compatibilidad de materiales y sus tipos de unión:

Con tuberías de hormigón, las uniones serán mediante corchetes de hormigón en masa;

Con tuberías de PVC, no se admitirán las uniones fabricadas mediante soldadura o pegamento de diversos elementos, las uniones entre tubos serán de enchufe o cordón con junta de goma, o pegado mediante adhesivos.

Según el CTE DB HS 4, apartado 6.3.1:

Para los tubos de acero galvanizado se considerarán agresivas las aguas no incrustantes con contenidos de ión cloruro superiores a 250 mg/l. Para los tubos de acero galvanizado las condiciones límites del agua a transportar, a partir de las cuales será necesario un tratamiento serán las de la tabla 6.1. Para las tuberías de acero inoxidable las calidades del mismo se seleccionarán en función del contenido de cloruros disueltos en el agua.

## Pliego de condiciones técnicas

Cuando éstos no sobrepasen los 200 mg/l se puede emplear el AISI 304. Para concentraciones superiores es necesario utilizar AISI 316.

Según el CTE DB HS 4, apartado 6.3.2:

Se evitará el acoplamiento de tuberías y elementos de metales con diferentes valores de potencial electroquímico excepto cuando según el sentido de circulación del agua se instale primero el de menor valor. Se podrán acoplar al acero galvanizado elementos de acero inoxidable. En las vainas pasamuros, se interpondrá un material plástico para evitar contactos inconvenientes entre distintos materiales. Para los tramos de las derivaciones interiores, los conductos no deberán quedar sujetos a la obra con elementos rígidos (morteros, yesos). En el caso de utilizar tubería de gres (debido a existencia de aguas residuales muy agresivas), la sujeción no será rígida, evitando los morteros y utilizando en su lugar un cordón embreado y el resto relleno de asfalto. La derivación o manguetón del inodoro que atraviese un paramento o forjado, no se sujetará con mortero, sino a través de pasatubos, o sellando el intersticio entre obra y conducto con material elástico. Cualquier paso de tramos de la red a través de elementos estructurales dejará una holgura a rellenar con material elástico. Válvulas de desagüe: en su montaje no se permitirá la manipulación de las mismas, quedando prohibida unión con enmasillado. Cuando el tubo sea de polipropileno, no se utilizará líquido soldador. Se deberán proteger las tuberías de fundición enterradas en terrenos particularmente agresivos. Se podrá evitar la acción de este tipo de terrenos mediante la aportación de tierras químicamente neutras o de reacción básica (por adición de cal), empleando tubos con revestimientos especiales y empleando protecciones exteriores mediante fundas de film de polietileno. En éste último caso, se utilizará tubo de PE de 0,2 mm de espesor y de diámetro superior al tubo de fundición. Como complemento, se utilizará alambre de acero con recubrimiento plastificado y tiras adhesivas de film de PE de unos 50 mm de ancho.

En redes de pequeña evacuación en el caso de tuberías empotradas se aislarán para evitar corrosiones, aplastamientos o fugas. Igualmente, no quedarán sujetas a la obra con elementos rígidos tales como yesos o morteros. En el caso de utilizar tuberías de gres, por la agresividad de las aguas, la sujeción no será rígida, evitando los morteros y utilizando en su lugar un cordón embreado y el resto relleno de asfalto.

En el caso de colectores enterrados, para la unión de los distintos tramos de tubos dentro de las zanjás, se considerará la compatibilidad de materiales y sus tipos de unión:

Para tuberías de hormigón, las uniones serán mediante corchetes de hormigón en masa;

Para tuberías de PVC, no se admitirán las uniones fabricadas mediante soldadura o pegamento de diversos elementos, las uniones entre tubos serán de enchufe o cordón con junta de goma, o pegado mediante adhesivos.

Proceso de ejecución

- Ejecución

El ensamblaje de las válvulas de desagüe y su interconexión se efectuará mediante juntas mecánicas con tuerca y junta tórica, quedando prohibida la unión con enmasillado. Cuando el tubo sea de polipropileno, no se utilizará líquido soldador.

Tanto los sifones individuales como los botes sifónicos serán accesibles en todos los casos, y siempre desde el propio local en que estén instalados. Los sifones individuales se instalarán lo más cerca posible de la válvula de descarga del aparato sanitario o en el mismo aparato sanitario. Los cierres hidráulicos no quedarán tapados u ocultos por tabiques, forjados, etc., que dificulten o imposibiliten su acceso y mantenimiento. Cuando el manguetón del inodoro sea de plástico, se acoplará al desagüe del aparato por medio de un sistema de junta de caucho de sellado hermético.

## Pliego de condiciones técnicas

Los botes sifónicos quedarán enrasados con el pavimento y serán registrables mediante tapa de cierre hermético, estanca a la intemperie y a la contaminación, para conectar desagües procedentes de ningún otro tipo de aparato sanitario a botes sifónicos que recojan desagües de urinarios. La conexión de los ramales de desagüe al bote sifónico se realizará a una altura mínima de 2 cm y el tubo de salida como mínimo a 5 cm, formando así un cierre hidráulico. La conexión del tubo de salida a la bajante no se realizará a un nivel inferior al de la boca del bote para evitar la pérdida del sello hidráulico.

Tanto en las bajantes mixtas como en las bajantes de pluviales, la caldereta se instalará en paralelo con la bajante, a fin de poder garantizar el funcionamiento de la columna de ventilación. El sumidero sifónico se dispondrá a una distancia de la bajante inferior o igual a 5 m, y se garantizará que en ningún punto de la cubierta se supera una altura de 15 cm de hormigón de pendiente. Su diámetro será superior a 1,5 veces el diámetro de la bajante a la que desagua.

Los canalones, en general y salvo las siguientes especificaciones, se dispondrán con una pendiente mínima de 0,5%, hacia el exterior. Para la construcción de canalones de zinc, se soldarán las piezas en todo su perímetro, las abrazaderas a las que se sujetará la chapa, se ajustarán a la forma de la misma y serán de pletina de acero galvanizado. Se colocarán estos elementos de sujeción a una distancia máxima de 50 cm e irá remetido al menos 1,5 cm de la línea de tejas del alero. Con canalones de plástico, se puede establecer una pendiente mínima de 0,16%. En estos canalones se unirán los diferentes perfiles con manguito de unión con junta de goma. La separación máxima entre ganchos de sujeción no excederá de 1 m, dejando espacio para las bajantes y uniones, aunque en zonas de nieve dicha distancia se reducirá a 70 cm. Todos sus accesorios deben llevar una zona de dilatación de al menos 1 cm. La conexión de canalones al colector general de la red vertical aneja, en su caso, se hará a través de sumidero sifónico.

Las redes serán estancas y no presentarán exudaciones ni estarán expuestas a obstrucciones. Se evitarán los cambios bruscos de dirección y se utilizarán piezas especiales adecuadas. Se evitará el enfrentamiento de dos ramales sobre una misma tubería colectiva. Se sujetarán mediante bridas o ganchos dispuestos cada 70 cm para tubos de diámetro no superior a 5 cm y cada 50 cm para diámetros superiores. Cuando la sujeción se realice a paramentos verticales, estos tendrán un espesor mínimo de 9 cm. Las abrazaderas de cuelgue de los forjados llevarán forro interior elástico y serán regulables para darles la pendiente adecuada. En el caso de tuberías empotradas se aislarán para evitar corrosiones, aplastamientos o fugas. Igualmente, no quedarán sujetas a la obra con elementos rígidos tales como yesos o morteros. En el caso de utilizar tuberías de gres, por la agresividad de las aguas, la sujeción no será rígida, evitando los morteros y utilizando en su lugar un cordón embreado y el resto relleno de asfalto. Los pasos a través de forjados, o de cualquier elemento estructural, se harán con contratubo de material adecuado, con una holgura mínima de 1 cm, que se retacará con masilla asfáltica o material elástico.

Las bajantes se ejecutarán de manera que queden aplomadas y fijadas a la obra, cuyo espesor no deberá ser menor de 12 cm, con elementos de agarre mínimos entre forjados. La fijación se realizará con una abrazadera de fijación en la zona de la embocadura, para que cada tramo de tubo sea autoportante, y una abrazadera de guiado en las zonas intermedias. La distancia entre abrazaderas debe ser de 15 veces el diámetro. Las bajantes, en cualquier caso, se mantendrán separadas de los paramentos. En edificios de más de 10 plantas, se interrumpirá la verticalidad de la bajante con el fin de disminuir el posible impacto de caída. La desviación debe preverse con piezas especiales o escudos de protección de la bajante y el ángulo de la desviación con la vertical debe ser superior a 60°, a fin de evitar posibles

## Pliego de condiciones técnicas

atascos. El reforzamiento se realizará con elementos de políester aplicados in situ.

Las ventilaciones primarias irán provistas del correspondiente accesorio estándar que garantice la estanquidad permanente del remate entre impermeabilizante y tubería. En las bajantes mixtas o residuales, que vayan dotadas de columna de ventilación paralela, ésta se montará lo más próxima posible a la bajante; para la interconexión entre ambas se utilizarán accesorios estándar del mismo material de la bajante, que garanticen la absorción de las distintas dilataciones que se produzcan en las dos conducciones, bajante y ventilación. Dicha interconexión se realizará en cualquier caso, en el sentido inverso al del flujo de las aguas, a fin de impedir que éstas penetren en la columna de ventilación. Los pasos a través de forjados se harán en idénticas condiciones que para las bajantes. La ventilación terciaria se conectará a una distancia del cierre hidráulico entre 2 y 20 veces el diámetro de la tubería. Se realizará en sentido ascendente o en todo caso horizontal por una de las paredes del local húmedo. Las válvulas de aireación se montarán entre el último y el penúltimo aparato, y por encima, de 1 a 2 m, del nivel del flujo de los aparatos. Se colocarán en un lugar ventilado y accesible. La unión podrá ser por presión con junta de caucho o sellada con silicona. El entronque con la bajante se mantendrá libre de conexiones de desagüe a una distancia igual o mayor que 1 m a ambos lados.

Se situará un tapón de registro en cada entronque y en tramos rectos cada 15 m, que se instalarán en la mitad superior de la tubería.

En los cambios de dirección se situarán codos de 45°, con registro roscado.

La separación entre abrazaderas será función de la flecha máxima admisible por el tipo de tubo, siendo:

En tubos de PVC y para todos los diámetros, 3 cm.

En tubos de fundición, y para todos los diámetros, 3 mm.

Aunque se deberá comprobar la flecha máxima citada, se incluirán abrazaderas cada 1,50 m, para todo tipo de tubos, y la red quedará separada de la cara inferior del forjado un mínimo de 5 cm. Estas abrazaderas, con las que se sujetarán al forjado, serán de hierro galvanizado y dispondrán de forro interior elástico, siendo regulables para darles la pendiente deseada. Se dispondrán sin apriete en las gargantas de cada accesorio, estableciéndose de ésta forma los puntos fijos; los restantes soportes serán deslizantes y soportarán únicamente la red. Cuando la generatriz superior del tubo quede a más de 25 cm del forjado que la sustenta, todos los puntos fijos de anclaje de la instalación se realizarán mediante silletas o trapecios de fijación, por medio de tirantes anclados al forjado en ambos sentidos, (aguas arriba y aguas abajo), del eje de la conducción, a fin de evitar el desplazamiento de dichos puntos por pandeo del soporte. En todos los casos se instalarán los absorbedores de dilatación necesarios. En tuberías encoladas se utilizarán manguitos de dilatación o uniones mixtas (encoladas con juntas de goma) cada 10 m. La tubería principal se prolongará 30 cm desde la primera toma para resolver posibles obturaciones. Los pasos a través de elementos de fábrica se harán con contra-tubo de algún material adecuado, con las holguras correspondientes, según se ha indicado para las bajantes.

La unión de la bajante a la arqueta se realizará mediante un manguito deslizante arenado previamente y recibido a la arqueta. Este arenado permitirá ser recibido con mortero de cemento en la arqueta, garantizando de esta forma una unión estanca. Si la distancia de la bajante a la arqueta de pie de bajante es larga, se colocará el tramo de tubo entre ambas sobre un soporte adecuado que no limite el movimiento de este, para impedir que funcione como ménsula.

Si las arquetas son fabricadas in situ, podrán ser construidas con fábrica de ladrillo macizo de medio pie de espesor, enfoscada y bruñida interiormente,

## Pliego de condiciones técnicas

se apoyarán sobre una solera de hormigón de 10 cm de espesor y se cubrirán con una tapa de hormigón prefabricado de 5 cm de espesor. Las juntas de las realizadas con hormigón será de 10 cm. La tapa será hermética con junta de goma para evitar el paso de olores y gases. Los encuentros de las paredes laterales se deben realizar a media caña, para evitar el depósito de materias sólidas en las esquinas. Igualmente, se conducirán las aguas entre la entrada y la salida mediante medias cañas realizadas sobre cama de hormigón formando pendiente.

Para la unión de los distintos tramos de tubos dentro de las zanjas, se considerará la compatibilidad de materiales y sus tipos de unión:

Para tuberías de hormigón, las uniones serán mediante corchetes de hormigón en masa.

Para tuberías de PVC, no se admitirán las uniones fabricadas mediante soldadura o pegamento de diversos elementos, las uniones entre tubos serán de enchufe o cordón con junta de goma, o pegado mediante adhesivos.

Cuando exista la posibilidad de invasión de la red por raíces de las plantaciones inmediatas a ésta, se tomarán las medidas adecuadas para impedirlo, como disponer mallas de geotextil. Los tubos se apoyarán en toda su longitud sobre un lecho de material granular (arena/grava) o tierra exenta de piedras (grueso mínimo de 10 + diámetro exterior/ 10 cm). Esta base, cuando se trate de terrenos poco consistentes, será un lecho de hormigón en toda su longitud. El espesor de este lecho de hormigón será de 15 cm y sobre él irá el lecho descrito anteriormente. Se compactarán los laterales y se dejarán al descubierto las uniones hasta haberse realizado las pruebas de estanquidad. El relleno se realizará por capas de 10 cm, compactando, hasta 30 cm del nivel superior en que se realizará un último vertido y la compactación final.

Con tuberías de materiales plásticos, el lecho de apoyo se interrumpirá reservando unos nichos en la zona donde irán situadas las juntas de unión. Una vez situada la tubería, se rellenarán los flancos para evitar que queden huecos y se compactarán los laterales hasta el nivel del plano horizontal que pasa por el eje del tubo. Se utilizará relleno que no contenga piedras o terrones de más de 3 cm de diámetro y tal que el material pulverulento, (diámetro inferior a 0,1 mm), no supere el 12%. Se proseguirá el relleno de los laterales hasta 15 cm por encima del nivel de la clave del tubo y se compactará nuevamente. La compactación de las capas sucesivas se realizará por capas no superiores a 30 cm y se utilizará material exento de piedras de diámetro superior a 1 cm.

El depósito acumulador de aguas residuales será de construcción estanca para evitar la salida de malos olores y estará dotado de una tubería de ventilación con un diámetro igual a la mitad del de acometida y como mínimo de 8 cm. Tendrá, preferiblemente, en planta una superficie de sección circular, para evitar la acumulación de depósitos sólidos. Debe quedar un mínimo de 10 cm entre el nivel máximo del agua en el depósito y la generatriz inferior de la tubería de acometida. Cuando se utilicen bombas de tipo sumergible, se alojarán en una fosa para reducir la cantidad de agua que queda por debajo de la boca de aspiración. El fondo del tanque deberá tener una pendiente mínima del 25%.

Para controlar la marcha y parada de la bomba se utilizarán interruptores de nivel, instalados en los niveles alto y bajo respectivamente. Se instalará además un nivel de alarma por encima del nivel superior y otro de seguridad por debajo del nivel mínimo. Cuando exista riesgo de flotación de los equipos, éstos se fijarán a su alojamiento para evitar dicho riesgo.

En caso de existencia de fosa seca, ésta dispondrá de espacio suficiente para que haya, al menos, 60 cm alrededor y por encima de las partes o componentes que puedan necesitar mantenimiento. Igualmente, se le dotará de sumidero de al menos 10 cm de diámetro, ventilación adecuada e iluminación mínima de 200



## Pliego de condiciones técnicas

lux.

Todas las conexiones de las tuberías del estarán dotadas de los elementos necesarios para la no transmisión de ruidos y vibraciones. El depósito de recepción que contenga residuos fecales no estará integrado en la estructura del edificio.

En la entrada del equipo se dispondrá una llave de corte, así como a la salida y después de la válvula de retención. No se realizará conexión alguna en la tubería de descarga del sistema. No se conectará la tubería de descarga a bajante de cualquier tipo. La conexión con el colector de desagüe se hará siempre por gravedad. En la tubería de descarga no se colocarán válvulas de aireación.

- Gestión de residuos

Los residuos generados durante la ejecución de la unidad de obra serán tratados conforme a la Parte III: Gestión de residuos de construcción o demolición en la obra.

- Tolerancias admisibles

No se admitirán desviaciones respecto a los valores de proyecto superiores al 10%.

- Condiciones de terminación

Al término de la instalación, e informada la dirección facultativa, el instalador autorizado emitirá la documentación reglamentaria que acredite la conformidad de la instalación con la Reglamentación vigente.

Control de ejecución, ensayos y pruebas

- Control de ejecución

- Red horizontal:

- Conducciones enterradas:

Zanjas de saneamiento. Profundidad. Lecho de apoyo de tubos. Pendientes. Relleno.

Tubos. Material y diámetro según especificaciones. Conexión de tubos y arquetas. Sellado.

Pozo de registro y arquetas:

Disposición, material y dimensiones según especificaciones. Tapas de registro.

Acabado interior. Conexiones a los tubos. Sellado.

- Conducciones suspendidas:

Material y diámetro según especificaciones. Registros.

Sujeción con bridas o ganchos al forjado (cada 70 cm). Pendientes.

Juntas estancas.

Pasatubos y sellado en el paso a través de muros.

Red de desagües:

- Desagüe de aparatos:

Sifones individuales en aparatos sanitarios y conexión a los aparatos.

Botes sifónicos (en su caso). Conexión y tapa.

Sifones registrables en desagües de aparatos de bombeo (lavadoras...)

Pendientes de la red horizontal. Conexión a bajantes.

Distancia máxima de inodoros a bajantes. Conexión del aparato a bajante.

- Sumideros:

Replanteo. Nº de unidades. Tipo.

Colocación. Impermeabilización, solapos.

Cierre hidráulico. Conexión. Rejilla.

- Bajantes:

Material y diámetro especificados.

Existencia de pasatubos y sellado a través de forjados.

Dos fijaciones mediante abrazaderas, por cada tubo.

Protección en zona de posible impacto.

Remate de ventilación. Se prolonga por encima de la cubierta la longitud especificada.

## Pliego de condiciones técnicas

La ventilación de bajantes no esta asociada a otros conductos de ventilación de locales (tipo Shunt).

- Ventilación:

Conducciones verticales:

Disposición: tipos y secciones según especificaciones. Correcta colocación y unión entre piezas.

Aplomado: comprobación de la verticalidad.

Sustentación: correcta sustentación de cada nivel de forjado. Sistema de apoyo.

Aislamiento térmico: espesor especificado. Continuidad del aislamiento.

Aspirador estático: altura sobre cubierta. Distancia a otros elementos.

Fijación. Arriostramiento, en su caso.

Conexiones individuales:

Derivaciones: correcta conexión con pieza especial de derivación. Correcta colocación de la rejilla.

Revestimientos o falseado de la instalación: se pondrá especial cuidado en no interrumpirlos en todo su recorrido, desde el suelo hasta el forjado superior. No se admitirán falseos interrumpidos en los falsos techos o pasos de tuberías no selladas.

· Ensayos y pruebas

Según CTE DB HS 5, apartado 5.6, se realizarán pruebas de estanquidad.

Conservación y mantenimiento

La instalación no se utilizará para la evacuación de otro tipo de residuos que no sean aguas residuales o pluviales.

Se revisará que estén cerradas todas las conexiones de los desagües que vayan a conectarse a la red de alcantarillado y se tapanán todas las arquetas para evitar caídas de personas, materiales y objetos

### PRESCRIPCIONES SOBRE LOS PRODUCTOS

Características y recepción de los productos que se incorporan a las unidades de obra

La recepción de los productos, equipos y sistemas se realizará conforme se desarrolla en la Parte II, Condiciones de recepción de productos. Este control comprende el control de la documentación de los suministros (incluida la del marcado CE cuando sea pertinente), el control mediante distintivos de calidad o evaluaciones técnicas de idoneidad y el control mediante ensayos.

Los elementos que componen la instalación de la red de evacuación de agua son:

- Cierres hidráulicos, los cuales pueden ser: sifones individuales, botes sifónicos, sumideros sifónicos, arquetas sifónicas.

- Válvulas de desagüe. Las rejillas de todas las válvulas serán de latón cromado o de acero inoxidable, excepto en fregaderos en los que serán necesariamente de acero inoxidable.

- Redes de pequeña evacuación.

- Bajantes y canalones.

- Calderetas o cazoletas y sumideros.

- Colectores, los cuales podrán ser colgados o enterrados.

- Elementos de conexión.

Arquetas dispuestas sobre cimientto de hormigón, con tapa practicable. Los tipos de arquetas pueden ser: a pie de bajante, de paso, de registro y de trasdós.

Separador de grasas.

- Elementos especiales.

Sistema de bombeo y elevación.

Válvulas antirretorno de seguridad.

- Subsistemas de ventilación.

## Pliego de condiciones técnicas

Ventilación primaria.  
Ventilación secundaria.  
Ventilación terciaria.  
Ventilación con válvulas de aireación -ventilación.  
- Depuración.  
Fosa séptica.  
Fosa de decantación -digestión.  
De forma general, las características de los materiales para la instalación de evacuación de aguas serán:  
Resistencia a la fuerte agresividad de las aguas a evacuar.  
Impermeabilidad total a líquidos y gases.  
Suficiente resistencia a las cargas externas.  
Flexibilidad para poder absorber sus movimientos.  
Lisura interior.  
Resistencia a la abrasión.  
Resistencia a la corrosión.  
Absorción de ruidos, producidos y transmitidos.  
Las bombas deben ser de regulación automática, que no se obstruyan fácilmente, y siempre que sea posible se someterán las aguas negras a un tratamiento previo antes de bombearlas.  
Las bombas tendrán un diseño que garantice una protección adecuada contra las materias sólidas en suspensión en el agua.  
Estos sistemas deben estar dotados de una tubería de ventilación capaz de descargar adecuadamente el aire del depósito de recepción.  
El material utilizado en la construcción de las fosas sépticas debe ser impermeable y resistente a la corrosión.  
Productos con marcado CE, de conformidad con la Directiva 89/106/CEE de productos de la construcción:  
Tuberías de gres, accesorios y juntas para saneamiento, (ver Parte II, Relación de productos con marcado CE, 14.1.1).  
Tuberías de fibrocemento para drenaje y saneamiento. Pasos de hombre y cámaras de inspección, (ver Parte II, Relación de productos con marcado CE, 14.1.2).  
Tubos y accesorios de acero galvanizado en caliente soldados longitudinalmente con manguito acoplable para canalización de aguas residuales, (ver Parte II, Relación de productos con marcado CE, 14.1.3).  
Tubos y accesorios de acero inoxidable soldados longitudinalmente, para canalización de aguas residuales, (ver Parte II, Relación de productos con marcado CE, 14.1.4).  
Tubos y accesorios de fundición, sus uniones y piezas especiales destinados a la evacuación de aguas de los edificios, (ver Parte II, Relación de productos con marcado CE, 14.1.5).  
Tuberías, accesorios y piezas especiales de fundición dúctil y sus uniones, (ver Parte II, Relación de productos con marcado CE, 14.1.6).  
Pozos de registro y cámaras de inspección de hormigón en masa, hormigón armado y hormigón con fibras de acero, (ver Parte II, Relación de productos con marcado CE, 14.2.1).  
Pates para pozos de registro enterrados, (ver Parte II, Relación de productos con marcado CE, 14.2.2).  
Escaleras fijas para pozos de registro, (ver Parte II, Relación de productos con marcado CE, 14.2.3).  
Plantas elevadoras de aguas residuales que contienen materias fecales, (ver Parte II, Relación de productos con marcado CE, 14.3.1).  
Plantas elevadoras de aguas residuales que no contienen materias fecales, (ver Parte II, Relación de productos con marcado CE, 14.3.2).  
Plantas elevadoras de aguas residuales que contienen materias fecales para aplicaciones limitadas, (ver Parte II, Relación de productos con marcado CE,

## Pliego de condiciones técnicas

14.3.3).

Válvulas de retención para aguas residuales que no contienen materias fecales y para aguas residuales que contienen materias fecales en plantas elevadoras de aguas residuales, (ver Parte II, Relación de productos con marcado CE, 14.4.1).

Válvulas equilibradoras de presión para sistemas de desagüe, (ver Parte II, Relación de productos con marcado CE, 14.4.2).

Canales de desagüe para zonas de circulación utilizadas por peatones y vehículos, (ver Parte II, Relación de productos con marcado CE, 14.5).

Fosas sépticas prefabricadas, (ver Parte II, Relación de productos con marcado CE, 14.6.1).

Fosas sépticas montadas en su destino a partir de conjuntos prefabricados, (ver Parte II, Relación de productos con marcado CE, 14.6.2).

Plantas de depuración de aguas residuales domésticas prefabricadas y/o montadas en su destino, (ver Parte II, Relación de productos con marcado CE, 14.6.3).

Dispositivos antiinundación para edificios, (ver Parte II, Relación de productos con marcado CE, 14.7).

Juntas de estanquidad de tuberías empleadas en canalizaciones de agua y en drenaje. Caucho vulcanizado, (ver Parte II, Relación de productos con marcado CE, 14.8.1).

Juntas de estanquidad de tuberías empleadas en canalizaciones de agua y en drenaje. Elastómeros termoplásticos, (ver Parte II, Relación de productos con marcado CE, 14.8.2).

Juntas de estanquidad de tuberías empleadas en canalizaciones de agua y en drenaje. Materiales celulares de caucho vulcanizado, (ver Parte II, Relación de productos con marcado CE, 14.8.3).

Juntas de estanquidad de tuberías empleadas en canalizaciones de agua y en drenaje. Elementos de estanquidad de poliuretano moldeado, (ver Parte II, Relación de productos con marcado CE, 14.8.4).

Juntas de estanquidad de tuberías empleadas en canalizaciones de agua y en drenaje. Separadores de grasas, (ver Parte II, Relación de productos con marcado CE, 14.9).

Adhesivos para sistemas de canalización en materiales termoplásticos sin presión, (ver Parte II, Relación de productos con marcado CE, 14.10).

Se realizará la comprobación de la documentación de suministro en todos los casos, comprobando que coincide lo suministrado en obra con lo indicado en el proyecto.

Accesorios de desagüe: defectos superficiales. Diámetro del desagüe. Diámetro exterior de la brida. Tipo. Estanquidad. Marca del fabricante. Norma a la que se ajusta.

Desagües sin presión hidrostática: estanquidad al agua: sin fuga. Estanquidad al aire: sin fuga. Ciclo de temperatura elevada: sin fuga antes y después del ensayo. Marca del fabricante. Diámetro nominal. Espesor de pared mínimo. Material. Código del área de aplicación. Año de fabricación. Comportamiento funcional en clima frío.

Las piezas que no cumplan las especificaciones de proyecto, hayan sufrido daños durante el transporte o que presentaren defectos serán rechazadas.

Almacenamiento y manipulación (criterios de uso, gestión de residuos, conservación y mantenimiento)

El almacenamiento en obra se hará dentro de los respectivos embalajes originales y de acuerdo con las instrucciones del fabricante. Será en un lugar protegido de lluvias y focos húmedos, en zonas alejadas de posibles impactos. No estarán en contacto con el terreno.

## Pliego de condiciones técnicas

### PRESCRIPCIONES SOBRE VERIFICACIONES EN EL EDIFICIO TERMINADO

E:16-02569-400 P:117 de 150 D: 17-0007976-001-06727

Verificaciones y pruebas de servicio para comprobar las prestaciones finales del edificio

Documentación: certificados, boletines y documentación adicional exigida por la Administración competente.

## EIV VENTILACIÓN Y EXTRACCIÓN

### DESCRIPCIÓN

Instalación para la renovación de aire de los diferentes locales de edificación de acuerdo con el ámbito de aplicación del CTE DB HS 3 y con la finalidad de atender la demanda de bienestar e higiene de las personas, cumpliendo las exigencias de eficiencia energética y seguridad que deben cumplir las instalaciones térmicas en los edificios, todo ello de acuerdo con el Reglamento de Instalaciones Térmicas en los Edificios (RITE 2007) publicado mediante Real Decreto 1027/2007 y modificaciones posteriores.

Se consideran como instalaciones térmicas las instalaciones fijas de climatización (calefacción, refrigeración y ventilación) y de producción de agua caliente sanitaria, destinadas a atender la demanda de bienestar térmico e higiene de las personas.

Mediante las instalaciones térmicas construidas de acuerdo al mencionado RITE 2007 se obtendrá una calidad térmica del ambiente, y una calidad del aire interior que sean aceptables para los usuarios del edificio sin que se produzca menoscabo de la calidad acústica del ambiente.

Las instalaciones térmicas deben diseñarse y calcularse, ejecutarse, mantenerse y utilizarse de tal forma que se reduzca el consumo de energía convencional de las instalaciones térmicas y, como consecuencia, las emisiones de gases de efecto invernadero y otros contaminantes atmosféricos, mediante la utilización de sistemas eficientes energéticamente, de sistemas que permitan la recuperación de energía y la utilización de las energías renovables y de las energías residuales.

Los edificios dispondrán de medios para que sus recintos se puedan ventilar adecuadamente, de forma que se aporte un caudal suficiente de aire exterior y se garantice la extracción y expulsión del aire viciado por los contaminantes.

Para el mantenimiento de una calidad aceptable del aire en los locales ocupados, se considerarán los criterios de ventilación indicados en la norma UNE 100011.

Se usarán dispositivos automáticos que permitan variar el caudal de aire exterior mínimo de ventilación en función del número de personas presentes.

La ventilación mecánica se adoptará para todo tipo de sistemas de climatización, siendo recomendable también para los demás sistemas a implantar en locales atemperados térmicamente.

El aire exterior será siempre filtrado y tratado térmicamente antes de su introducción en los locales.

Criterios de medición y valoración de unidades

Los conductos se medirán y valorarán por metro cuadrado instalado, medido por el exterior, a excepción de los formados por piezas prefabricadas que se medirán por unidad, incluida la parte proporcional de piezas especiales, rejillas y capa de aislamiento a nivel de forjado, medida la longitud desde el arranque del conducto hasta la parte inferior del aspirador estático.

El aislamiento térmico se medirá y valorará por metro cuadrado.

El resto de elementos de la instalación de ventilación se medirán y valorarán por unidad, totalmente colocados y conectados.

### PRESCRIPCIONES EN CUANTO A LA EJECUCIÓN POR UNIDADES DE OBRA

Características técnicas de cada unidad de obra

• Condiciones previas: soporte

El soporte de la instalación de ventilación serán los forjados, sobre los que arrancará el elemento columna hasta el final del conducto, y donde se habrán dejado previstos los huecos de paso con una holgura para poder colocar alrededor del conducto un aislamiento térmico de espesor mínimo de 2 cm, y conseguir que el paso a través del mismo no sea una unión rígida.

Cada tramo entre forjados se apoyará en el forjado inferior.



## Pliego de condiciones técnicas

• Compatibilidad entre los productos, elementos y sistemas constructivos  
La evacuación de productos de combustión de las instalaciones térmicas producirá por la cubierta del edificio, con independencia del tipo de combustible y del aparato que se utilice, de acuerdo con la reglamentación específica sobre instalaciones térmicas.

Para prevenir el fenómeno electroquímico de la corrosión galvánica entre metales con diferente potencial, se adoptarán las siguientes medidas:  
Evitar el contacto entre dos metales de distinta actividad. En caso de no poder evitar el contacto, se deberá seleccionar metales próximos en la serie galvánica.

Aislar eléctricamente los metales con diferente potencial.

Evitar el acceso de agua y oxígeno a la zona de unión de los dos metales.

Proceso de ejecución

• Ejecución

Según el CTE DB HS 3, apartado 6.1.1 Aberturas:

Cuando las aberturas se dispongan directamente en el muro deberá colocarse un pasamuros cuya sección interior tenga las dimensiones mínimas de ventilación previstas y se sellarán los extremos en su encuentro con el muro. Los elementos de protección de las aberturas deberán colocarse de tal modo que no se permita la entrada de agua desde el exterior.

Cuando los elementos de protección de las aberturas de extracción dispongan de lamas, éstas deberán colocarse inclinadas en la dirección de la circulación del aire.

Según el CTE DB HS 3, apartado 6.1.2 Conductos de extracción:

Deberá preverse el paso de los conductos a través de los forjados y otros elementos de partición horizontal de forma que se ejecuten aquellos elementos necesarios para ello tales como brochales y zunchos. Los huecos de paso de los forjados deberán proporcionar una holgura perimétrica de 2 cm que se rellenará con aislante térmico.

El tramo de conducto correspondiente a cada planta deberá apoyarse sobre el forjado inferior de la misma.

En caso de conductos de extracción para ventilación híbrida, las piezas deberán colocarse cuidando el aplomado, admitiéndose una desviación de la vertical de hasta 15° con transiciones suaves.

Cuando las piezas sean de hormigón en masa o de arcilla cocida, se recibirán con mortero de cemento tipo M-5a (1:6), evitando la caída de restos de mortero al interior del conducto y enrasando la junta por ambos lados. Cuando sean de otro material, se realizarán las uniones previstas en el sistema, cuidando la estanquidad de sus juntas.

Las aberturas de extracción conectadas a conductos de extracción se taparán para evitar la entrada de escombros u otros objetos hasta que se coloquen los elementos de protección correspondientes.

Cuando el conducto para la ventilación específica adicional de las cocinas sea colectivo, cada extractor deberá conectarse al mismo mediante un ramal que desembocará en el conducto de extracción inmediatamente por debajo del ramal siguiente.

Según el CTE DB HS 3, apartado 6.1.3 Sistemas de ventilación mecánicos:

Los aspiradores mecánicos y los aspiradores híbridos deberán disponerse en un lugar accesible para realizar su limpieza.

Previo a los extractores de las cocinas se colocará un filtro de grasas y aceites dotado de un dispositivo que indique cuando debe reemplazarse o limpiarse dicho filtro.

Se dispondrá un sistema automático que actúe de forma que todos los aspiradores híbridos y mecánicos de cada vivienda funcionen simultáneamente o bien adoptar cualquier otra solución que impida la inversión del desplazamiento del aire en todos los puntos.

El aspirador híbrido o el aspirador mecánico, en su caso, deberá colocarse

## Pliego de condiciones técnicas

aplomado y sujeto al conducto de extracción o a su revestimiento.

El sistema de ventilación mecánica deberá instalarse de una manera estable y utilizando elementos antivibratorios.

Los empalmes y conexiones serán estancos y estarán protegidos para evitar la entrada o salida de aire en esos.

- Gestión de residuos

Los residuos generados durante la ejecución de la unidad de obra serán tratados conforme a la Parte III: Gestión de residuos de construcción o demolición en la obra.

- Condiciones de terminación

Se revisará que las juntas entre las diferentes piezas están llenas y sin rebabas, en caso contrario se rellenarán o limpiarán.

Una vez completado el montaje de las redes de conductos y de la unidad de tratamiento de aire, pero antes de conectar las unidades terminales y montar los elementos de acabado, se pondrán en marcha los ventiladores hasta que el aire de salida de las aberturas no contenga polvo a simple vista.

Control de ejecución, ensayos y pruebas

- Control de ejecución
- Conducciones verticales:

Disposición: tipos y secciones según especificaciones. Correcta colocación y unión entre piezas.

Aplomado: comprobación de la verticalidad.

Sustentación: correcta sustentación de cada nivel de forjado. Sistema de apoyo.

Aislamiento térmico: espesor especificado. Continuidad del aislamiento.

Aspirador estático: altura sobre cubierta. Distancia a otros elementos.

Fijación. Arriostramiento, en su caso.

- Conexiones individuales:

Derivaciones: correcta conexión con pieza especial de derivación. Correcta colocación de la rejilla.

- Aberturas y bocas de ventilación:

Ancho del retranqueo (en caso de estar colocadas en éste).

Aberturas de ventilación en contacto con el exterior: disposición para evitar la entrada de agua.

Bocas de expulsión. Situación respecto de cualquier elemento de entrada de aire de ventilación, del linde de la parcela y de cualquier punto donde pueda haber personas de forma habitual que se encuentren a menos de 10 m de distancia de la boca.

- Bocas de expulsión: disposición de malla antipájaros.
- Ventilación híbrida: altura de la boca de expulsión en la cubierta del edificio.
- Medios de ventilación híbrida y mecánica:

Conductos de admisión. Longitud.

Disposición de las aberturas de admisión y de extracción en las zonas comunes.

- Medios de ventilación natural:

Aberturas mixtas en la zona común de trasteros: disposición.

Número de aberturas de paso en la partición entre trastero y zona común.

Aberturas de admisión y extracción de trasteros: comunicación con el exterior y separación vertical entre ellas.

Aberturas mixtas en almacenes: disposición.

Aireadores: distancia del suelo.

Aberturas de extracción: conexión al conducto de extracción. Distancia a techo. Distancia a rincón o esquina.

- Ensayos y pruebas

Pruebas de recepción de redes de conductos de aire (IT 2.2.5).

## Pliego de condiciones técnicas

### PRESCRIPCIONES SOBRE LOS PRODUCTOS

Características y recepción de los productos que se incorporan a las unidades de obra

Los equipos y materiales que se incorporen con carácter permanente a los edificios, en función de su uso previsto, llevarán el marcado CE, siempre que se haya establecido su entrada en vigor, de conformidad con la normativa vigente. Se aceptarán las marcas, sellos, certificaciones de conformidad u otros distintivos de calidad voluntarios, legalmente concedidos en cualquier Estado miembro de la Unión Europea, en un Estado integrante de la Asociación Europea de Libre Comercio que sea parte contratante del Acuerdo sobre el Espacio Económico Europeo, o en Turquía, siempre que se reconozca por la Administración pública competente que se garantizan un nivel de seguridad de las personas, los bienes o el medio ambiente, equivalente a las normas aplicables en España.

Se aceptarán, para su instalación y uso en los edificios sujetos a este reglamento, los productos procedentes de otros Estados miembros de la Unión Europea o de un Estado integrante de la Asociación Europea de Libre Comercio que sean parte contratante del Espacio Económico Europeo, o de Turquía y que la certificación de conformidad de los equipos y Materiales se haga de acuerdo con los reglamentos aplicables y con la legislación vigente, así como mediante los procedimientos establecidos en la normativa correspondiente.

Según el CTE DB HS 3, apartado 3.2 los productos tendrán las siguientes características:

Conductos de admisión: los conductos tendrán sección uniforme y carecerán de obstáculos en todo su recorrido.

Los conductos deberán tener un acabado que dificulte su ensuciamiento y serán practicables para su registro y limpieza cada 10 m como máximo en todo su recorrido.

Según el CTE DB HS 3, apartado 3.2.4, los conductos de extracción para ventilación mecánica cumplirán:

Cada conducto de extracción, salvo los de la ventilación específica de las cocinas, deberá disponer en la boca de expulsión de un aspirador mecánico, pudiendo varios conductos de extracción compartir un mismo aspirador mecánico.

Los conductos deberán tener un acabado que dificulte su ensuciamiento y serán practicables para su registro y limpieza en la coronación y en el arranque de los tramos verticales.

Cuando se prevea que en las paredes de los conductos pueda alcanzarse la temperatura de rocío éstos deberán aislarse térmicamente de tal forma que se evite la producción de condensación. Los conductos que atraviesen elementos separadores de sectores de incendio deberán cumplir las condiciones de resistencia a fuego del apartado 3 del DB SI 1.

Los conductos deben ser estancos al aire para su presión de dimensionado.

### EQA CUBIERTAS PLANAS

#### DESCRIPCIÓN

Dentro de las cubiertas planas podemos encontrar los tipos siguientes:

- Cubierta transitable no ventilada, convencional o invertida según la disposición de sus componentes. La pendiente estará comprendida entre el 1% y el 15%, según el uso al que esté destinada, tránsito peatonal o tránsito de vehículos.
- Cubierta ajardinada, cuya protección pesada está formada por una capa de tierra de plantación y la propia vegetación, siendo no ventilada.
- Cubierta no transitable no ventilada, convencional o invertida, según la disposición de sus componentes, con protección de grava o de lámina autoprotegida. La pendiente estará comprendida entre el 1% y el 5%.
- Cubierta transitable, ventilada y con solado fijo. La pendiente estará comprendida entre el 1% y el 3%, recomendándose el 3% en cubiertas destinadas al tránsito peatonal.

Criterios de medición y valoración de unidades

- Metro cuadrado de cubierta, totalmente terminada, medida en proyección

## Pliego de condiciones técnicas

horizontal, incluyendo sistema de formación de pendientes, barrera contra el vapor, aislante térmico, capas separadoras, capas de impermeabilización y puntos singulares (evacuación de aguas, juntas de dilatación), incluyendo los solapos, parte proporcional de mermas y limpieza final. En cubierta ajardinada también se incluye capa drenante, producto antirraíces, tierra de plantación y vegetación; no incluye sistema de riego.

### PRESCRIPCIONES EN CUANTO A LA EJECUCIÓN POR UNIDADES DE OBRA

Características técnicas de cada unidad de obra

Conforme al DB HR, apartado 4.2, en el pliego de condiciones del proyecto deben expresarse las características acústicas de los elementos constructivos obtenidas mediante ensayos en laboratorio. Si éstas se han obtenido mediante métodos de cálculo, los valores obtenidos y la justificación de los cálculos deben incluirse en la memoria del proyecto y consignarse en el pliego de condiciones.

- Condiciones previas.

El forjado garantizará la estabilidad con flecha mínima, compatibilidad física con los movimientos del sistema y química con los componentes de la cubierta.

Los paramentos verticales estarán terminados.

Ambos soportes serán uniformes, estarán limpios y no tendrán cuerpos extraños.

- Compatibilidad entre los productos, elementos y sistemas constructivos
- Barrera contra el vapor:

El material de la barrera contra el vapor debe ser el mismo que el de la capa de impermeabilización o compatible con ella.

- Incompatibilidades de las capas de impermeabilización:

Se evitará el contacto de las láminas impermeabilizantes bituminosas, de plástico o de caucho, con petróleos, aceites, grasas, disolventes en general y especialmente con sus disolventes específicos.

Cuando el sistema de formación de pendientes sea el elemento que sirve de soporte a la capa de impermeabilización, el material que lo constituye debe ser compatible con el material impermeabilizante y con la forma de unión de dicho impermeabilizante a él.

No se utilizarán en la misma lámina materiales a base de betunes asfálticos y másticos de alquitrán modificado.

No se utilizará en la misma lámina oxiasfalto con láminas de betún plastómero (APP) que no sean específicamente compatibles con ellas.

Se evitará el contacto entre láminas de policloruro de vinilo plastificado y betunes asfálticos, salvo que el PVC esté especialmente formulado para ser compatible con el asfalto.

Se evitará el contacto entre láminas de policloruro de vinilo plastificado y las espumas rígidas de poliestireno o las espumas rígidas de poliuretano.

Según el CTE DB HS 1, apartado 2.4.2, el sumidero o el canalón debe ser una pieza prefabricada, de un material compatible con el tipo de impermeabilización que se utilice.

- Capa separadora:

Para la función de desolidarización se utilizarán productos no permeables a la lechada de morteros y hormigones.

Según el CTE DB HS 1, apartado 2.4.2, las cubiertas deben disponer de capa separadora en las siguientes situaciones: bajo el aislante térmico, cuando deba evitarse el contacto entre materiales químicamente incompatibles; bajo la capa de impermeabilización, cuando deba evitarse el contacto entre materiales químicamente incompatibles o la adherencia entre la impermeabilización y el elemento que sirve de soporte en sistemas no adheridos.

## Pliego de condiciones técnicas

Cuando el aislante térmico esté en contacto con la capa de impermeabilización, ambos materiales deben ser compatibles en caso de contacto. debe disponerse una capa separadora entre ellos.

Proceso de ejecución

- Ejecución

- En general:

Se suspenderán los trabajos cuando exista lluvia, nieve o la velocidad del viento sea superior a 50 km/h, en este último caso se retirarán los materiales y herramientas que puedan desprenderse. Si una vez realizados los trabajos se dan estas condiciones, se revisarán y asegurarán las partes realizadas. Con temperaturas inferiores a 5 °C se comprobará si pueden llevarse a cabo los trabajos de acuerdo con el material a aplicar. Se protegerán los materiales de cubierta en la interrupción en los trabajos. Las bajantes se protegerán con paragravillas para impedir su obstrucción durante la ejecución del sistema de pendientes.

- Sistema de formación de pendientes:

La pendiente de la cubierta se ajustará a la establecida en proyecto (CTE DB HS 1, apartado 2.4.2).

En el caso de cubiertas con pavimento flotante, la inclinación de la formación de pendientes quedará condicionada a la capacidad de regulación de los apoyos de las baldosas (resistencia y estabilidad); se rebajará alrededor de los sumideros.

El espesor de la capa de formación de pendientes estará comprendido entre 30 cm y 2 cm; en caso de exceder el máximo, se recurrirá a una capa de difusión de vapor y a chimeneas de ventilación. Este espesor se rebajará alrededor de los sumideros.

En el caso de cubiertas transitables ventiladas el espesor del sistema de formación de pendientes será como mínimo de 2 cm. La cámara de aire permitirá la difusión del vapor de agua a través de las aberturas al exterior, dispuestas de forma que se garantice la ventilación cruzada. Para ello se situarán las salidas de aire 30 cm por encima de las entradas, disponiéndose unas y otras enfrentadas.

El sistema de formación de pendientes quedará interrumpido por las juntas estructurales del edificio y por las juntas de dilatación.

- Barrera contra el vapor:

En caso de que se contemple en proyecto, la barrera de vapor se colocará inmediatamente encima del sistema de formación de pendientes, ascenderá por los laterales y se adherirá mediante soldadura a la lámina impermeabilizante. Cuando se empleen láminas de bajas prestaciones, no será necesaria soldadura de solapos entre piezas ni con la lámina impermeable. Si se emplean láminas de altas prestaciones, será necesaria soldadura entre piezas y con la lámina impermeable.

Según el CTE DB HS 1, apartado 5.1.4, la barrera contra el vapor debe extenderse bajo el fondo y los laterales de la capa de aislante térmico.

Se aplicará en unas condiciones térmicas ambientales que se encuentren dentro de los márgenes prescritos en las especificaciones de aplicación del fabricante.

- Capa separadora:

Deberá intercalarse una capa separadora para evitar el riesgo de punzonamiento de la lámina impermeable.

En cubiertas invertidas, cuando se emplee fieltro de fibra de vidrio o de poliéster, se dispondrán piezas simplemente solapadas sobre la lámina impermeabilizante.

Cuando se emplee fieltro de poliéster o polipropileno para la función antiadherente y antipunzonante, este irá tratado con impregnación impermeable.

En el caso en que se emplee la capa separadora para aireación, ésta quedará



## Pliego de condiciones técnicas

abierta al exterior en el perímetro de la cubierta de tal manera que se asegure la ventilación cruzada (con aberturas en el pavimento fijo y de la capa de aireación).

- Aislante térmico/Absorbente acústico:

Se colocará de forma continua y estable, según el CTE DB HS 1, apartado 5.1.4.3.

- Capa de impermeabilización:

Antes de recibir la capa de impermeabilización, el soporte cumplirá las siguientes condiciones: estabilidad dimensional, compatibilidad con los elementos que se van a colocar sobre él, superficie lisa y de formas suaves, pendiente adecuada y humedad limitada (seco en superficie y masa). Los paramentos a los que ha de entregarse la impermeabilización deben prepararse con enfoscado maestreado y fratasado para asegurar la adherencia y estanquidad de la junta.

Según el CTE DB HS 1, apartado 5.1.4, las láminas se colocarán en unas condiciones térmicas ambientales que se encuentren dentro de los márgenes prescritos en las especificaciones de aplicación del fabricante.

Se interrumpirá la ejecución de la capa de impermeabilización en cubiertas mojadas o con viento fuerte.

La impermeabilización se colocará en dirección perpendicular a la línea de máxima pendiente. Las distintas capas de impermeabilización se colocarán en la misma dirección y a cubrejuntas. Los solapos quedarán a favor de la corriente de agua y no quedarán alineados con los de las hileras contiguas.

Cuando la impermeabilización sea de material bituminoso o bituminoso modificado y la pendiente sea mayor de 15%, se utilizarán sistemas fijados mecánicamente. Si la pendiente está comprendida entre el 5 y el 15%, se usarán sistemas adheridos.

Si se quiere independizar el impermeabilizante del elemento que le sirve de soporte, se usarán sistemas no adheridos. Cuando se utilicen sistemas no adheridos se empleará una capa de protección pesada.

Cuando la impermeabilización sea con poli (cloruro de vinilo) plastificado, si la cubierta no tiene protección, se usarán sistemas adheridos o fijados mecánicamente.

Se reforzará la impermeabilización siempre que se rompa la continuidad del recubrimiento. Se evitarán bolsas de aire en las láminas adheridas.

La capa de impermeabilización quedará desolidarizada del soporte y de la capa de protección, sólo en el perímetro y en los puntos singulares.

La imprimación tiene que ser del mismo material que la lámina impermeabilizante.

- Capa de protección:

- Cubiertas ajardinadas:

Producto antirraíces: se colocará llegando hasta la parte superior de la capa de tierra.

Capa drenante: la grava tendrá un espesor mínimo de 5 cm, servirá como primera base de la capa filtrante; ésta será a base de arena de río, tendrá un espesor mínimo de 3 cm y se extenderá uniformemente sobre la capa de grava. Las instalaciones que deban discurrir por la azotea (líneas fijas de suministro de agua para riego, etc.) deberán tenderse preferentemente por las zonas perimetrales, evitando su paso por los faldones. En los riegos por aspersión las conducciones hasta los rociadores se tenderán por la capa drenante.

Tierra de plantación: la profundidad de tierra vegetal estará comprendida entre 20 y 50 cm. Las especies vegetales que precisen mayor profundidad se situarán en zonas de superficie aproximadamente igual a la ocupada por la proyección de su copa y próximas a los ejes de los soportes de la estructura. Se elegirán preferentemente especies de crecimiento lento y con portes que no excedan los 6 m. Los caminos peatonales dispuestos en las superficies

## Pliego de condiciones técnicas

ajardinadas pueden realizarse con arena en una profundidad igual a la de la tierra vegetal separándola de ésta por elementos como ladrillo o ladrillo o lajas de pizarra.

- Cubiertas con protección de grava:

La capa de grava será en cualquier punto de la cubierta de un espesor tal que garantice la protección permanente del sistema de impermeabilización frente a la insolación y demás agentes climáticos y ambientales. Los espesores no podrán ser menores de 5 cm y estarán en función del tipo de cubierta y la altura del edificio, teniendo en cuenta que las esquinas irán más lastradas que las zonas de borde y éstas más que la zona central. Cuando la lámina vaya fijada en su perímetro y en sus zonas centrales de ventilaciones, antepechos, rincones, etc., se podrá admitir que el lastrado perimetral sea igual que el central. En cuanto a las condiciones como lastre, peso de la grava y en consecuencia su espesor, estarán en función de la forma de la cubierta y de las instalaciones en ella ubicadas. Se dispondrán pasillos y zonas de trabajo que permitan el tránsito sin alteraciones del sistema.

- Cubiertas con solado fijo:

Se establecerán las juntas de dilatación necesarias para prevenir las tensiones de origen térmico. Según el CTE DB HS 1, apartado 2.4.4.1.1, las juntas deberán disponerse coincidiendo con las juntas de la cubierta; en el perímetro exterior e interior de la cubierta y en los encuentros con paramentos verticales y elementos pasantes; en cuadrícula, situadas a 5 m como máximo en cubiertas no ventiladas, y a 7,5 m como máximo en cubiertas ventiladas, de forma que las dimensiones de los paños entre las juntas guarden como máximo la relación 1:1,5.

Las piezas irán colocadas sobre solera de 2,5 cm, como mínimo, extendida sobre la capa separadora. Para la realización de las juntas entre piezas se empleará material de agarre, evitando la colocación a hueso.

- Cubiertas con solado flotante:

Según el CTE DB HS 1, apartado 2.4.3.5.3, las piezas apoyadas sobre soportes en solado flotante deberán disponerse horizontalmente. Las piezas o baldosas deberán colocarse con junta abierta.

Las baldosas permitirán, mediante una estructura porosa o por las juntas abiertas, el flujo de agua de lluvia hacia el plano inclinado de escorrentía, de manera que no se produzcan encharcamientos. Entre el zócalo de protección de la lámina en los petos perimetrales u otros paramentos verticales, y las baldosas se dejará un hueco de al menos 15 mm.

- Cubiertas con capa de rodadura:

Según el CTE DB HS 1, apartado 2.4.3.5.4, cuando el aglomerado asfáltico se vierta en caliente directamente sobre la impermeabilización, el espesor mínimo de la capa de aglomerado deberá ser 8 cm. Cuando el aglomerado asfáltico se vierta sobre una capa de mortero dispuesta sobre la impermeabilización, deberá interponerse una capa separadora para evitar la adherencia de 4 cm de espesor como máximo y armada de tal manera que se evite su fisuración.

- Sistema de evacuación de aguas:

Los sumideros se situarán preferentemente centrados entre las vertientes o faldones para evitar pendientes excesivas; en todo caso, separados al menos 50 cm de los elementos sobresalientes y 1 m de los rincones o esquinas.

El encuentro entre la lámina impermeabilizante y la bajante se resolverá con pieza especialmente concebida y fabricada para este uso, y compatible con el tipo de impermeabilización de que se trate. Los sumideros estarán dotados de un dispositivo de retención de los sólidos y tendrán elementos que sobresalgan del nivel de la capa de formación de pendientes a fin de aminorar el riesgo de obturación.

Según el CTE DB HS 1, apartado 2.4.4.1.4, el elemento que sirve de soporte de la impermeabilización deberá rebajarse alrededor de los sumideros o en todo

## Pliego de condiciones técnicas

el perímetro de los canalones. La impermeabilización deberá prolongarse 10 cm como mínimo por encima de las alas de los sumideros. El impermeabilizante con el sumidero o el canalón deberá ser estanca. El borde superior del sumidero deberá quedar por debajo del nivel de escorrentía de la cubierta. Cuando el sumidero se disponga en un paramento vertical, deberá tener sección rectangular. Cuando se disponga un canalón su borde superior deberá quedar por debajo del nivel de escorrentía de la cubierta y debe estar fijado al elemento que sirve de soporte. Se realizarán pozos de registro para facilitar la limpieza y mantenimiento de los desagües.

- Elementos singulares de la cubierta.

- Accesos y aberturas:

Según el CTE DB HS 1, apartado 2.4.4.1.9, los que estén situados en un paramento vertical deberán realizarse de una de las formas siguientes:

Disponiendo un desnivel de 20 cm de altura como mínimo por encima de la protección de la cubierta, protegido con un impermeabilizante que lo cubra y ascienda por los laterales del hueco hasta una altura de 15 cm como mínimo por encima de dicho desnivel.

Disponiéndolos retranqueados respecto del paramento vertical 1 m como mínimo. Los accesos y las aberturas situados en el paramento horizontal de la cubierta deberán realizarse disponiendo alrededor del hueco un antepecho impermeabilizado de una altura de 20 cm como mínimo por encima de la protección de la cubierta.

- Juntas de dilatación:

Según el CTE DB HS 1, apartado 2.4.4.1.1, las juntas deberán afectar a las distintas capas de la cubierta a partir del elemento que sirve de soporte resistente. Los bordes de las juntas deberán ser romos, con un ángulo de 45° y la anchura de la junta será mayor que 3 cm.

La distancia entre las juntas de cubierta deberá ser como máximo 15 m.

La disposición y el ancho de las juntas estará en función de la zona climática; el ancho será mayor de 15 mm.

La junta se establecerá también alrededor de los elementos sobresalientes.

Las juntas de dilatación del pavimento se sellarán con un mástico plástico no contaminante, habiéndose realizado previamente la limpieza o lijado si fuera preciso de los cantos de las baldosas.

En las juntas deberá colocarse un sellante dispuesto sobre un relleno introducido en su interior. El sellado deberá quedar enrasado con la superficie de la capa de protección de la cubierta.

- Encuentro de la cubierta con un paramento vertical y puntos singulares emergentes:

Según el CTE DB HS 1, apartado 2.4.4.1.2, la impermeabilización deberá prolongarse por el paramento vertical hasta una altura de 20 cm como mínimo por encima de la protección de la cubierta. El encuentro debe realizarse redondeándose o achaflanándose. Los elementos pasantes deberán separarse 50 cm como mínimo de los encuentros con los paramentos verticales y de los elementos que sobresalgan de la cubierta.

Para que el agua de las precipitaciones no se filtre por el remate superior de la impermeabilización debe realizarse de alguna de las formas siguientes:

Mediante roza de 3 x 3 cm como mínimo, en la que debe recibirse la impermeabilización con mortero en bisel.

Mediante un retranqueo con una profundidad mayor que 5 cm, y cuya altura por encima de la protección de la cubierta sea mayor que 20 cm.

Mediante un perfil metálico inoxidable provisto de una pestaña al menos en su parte superior.

Cuando se trate de cubiertas transitables, además de lo dicho anteriormente, la lámina quedará protegida de la intemperie en su entrega a los paramentos o puntos singulares, (con banda de terminación autoprotegida), y del tránsito

## Pliego de condiciones técnicas

por un zócalo.

- Encuentro de la cubierta con el borde lateral

Según el CTE DB HS 1, apartado 2.4.4.1.3, deberá realizarse prolongando la impermeabilización 5 cm como mínimo sobre el frente del alero o el paramento o disponiendo un perfil angular con el ala horizontal, que debe tener una anchura mayor que 10 cm.

- Rebosaderos:

Según el CTE DB HS 1, apartado 2.4.4.1.5, en las cubiertas planas que tengan un paramento vertical que las delimite en todo su perímetro, se dispondrán rebosaderos cuando exista una sola bajante en la cubierta, cuando se prevea que si se obtura una bajante, el agua acumulada no pueda evacuar por otras bajantes o cuando la obturación de una bajante pueda producir una carga en la cubierta que comprometa la estabilidad.

El rebosadero deberá disponerse a una altura intermedia entre el punto mas bajo y el más alto de la entrega de la impermeabilización al paramento vertical. El rebosadero debe sobresalir 5 cm como mínimo de la cara exterior del paramento vertical y disponerse con una pendiente favorable a la evacuación.

- Encuentro de la cubierta con elementos pasantes:

Según el CTE DB HS 1, apartado 2.4.4.1.6, el anclaje de elementos deberá realizarse de una de las formas siguientes:

Sobre un paramento vertical por encima del remate de la impermeabilización.

Sobre la parte horizontal de la cubierta de forma análoga a la establecida para los encuentros con elementos pasantes o sobre una bancada apoyada en la misma.

- Rincones y esquinas:

Según el CTE DB HS 1, apartado 2.4.4.1.8, deberán disponerse elementos de protección prefabricados o realizados in situ hasta una distancia de 10 cm como mínimo desde el vértice formado por los dos planos que conforman el rincón o la esquina y el plano de cubierta.

• Gestión de residuos

Los residuos generados durante la ejecución de la unidad de obra serán tratados conforme a la Parte III: Gestión de residuos de construcción o demolición en la obra.

Control de ejecución, ensayos y pruebas

• Control de ejecución

Puntos de observación:

- Sistema de formación de pendientes: adecuación a proyecto.

Juntas de dilatación, respetan las del edificio.

Juntas de cubierta, distanciadas menos de 15 m.

Preparación del encuentro de la impermeabilización con paramento vertical, según proyecto (roza, retranqueo, etc.), con el mismo tratamiento que el faldón.

Soporte de la capa de impermeabilización y su preparación.

Colocación de cazoletas y preparación de juntas de dilatación.

- Barrera de vapor, en su caso: continuidad.

- Aislante térmico:

Correcta colocación del aislante, según especificaciones del proyecto. Espesor. Continuidad.

- Ventilación de la cámara, en su caso.

- Impermeabilización:

Replanteo, según el número de capas y la forma de colocación de las láminas.

Elementos singulares: solapes y entregas de la lámina impermeabilizante.

- Protección de grava:

Espesor de la capa. Tipo de grava. Exenta de finos. Tamaño, entre 16 y 32 mm.

- Protección de baldosas:

Baldosas recibidas con mortero, comprobación de la humedad del soporte y de

## Pliego de condiciones técnicas

la baldosa y dosificación del mortero.  
 Baldosas cerámicas recibidas con adhesivos, el soporte y la baldosa e idoneidad del adhesivo.  
 Anchura de juntas entre baldosas según material de agarre. Cejas. Nivelación.  
 Planeidad con regla de 2 m. Rejuntado. Junta perimetral.

### • Ensayos y pruebas

La prueba de servicio para comprobar su estanquidad, consistirá en una inundación de la cubierta hasta alcanzar, al menos, un nivel de dos centímetros por encima de cualquier punto de la superficie de ésta en la unidad de inspección a probar.

Cuando la unidad de inspección a probar no es completamente inundable, pero sí en más de un 80% de su superficie, se utilizará el riego como complemento. También será aplicable cuando la unidad de inspección incluya puntos singulares no sumergidos durante las pruebas efectuadas mediante inundación parcial o completa. El área no sumergida de la cubierta y/o los puntos singulares no sumergidos se probarán mediante riego continuo.

### Conservación y mantenimiento

Una vez acabada la cubierta, no se recibirán sobre ella elementos que la perforen o dificulten su desagüe, como antenas y mástiles, que deberán ir sujetos a paramentos.

## PRESCRIPCIONES SOBRE LOS PRODUCTOS

Características y recepción de los productos que se incorporan a las unidades de obra

La recepción de los productos, equipos y sistemas se realizará conforme se desarrolla en la Parte II, Condiciones de recepción de productos. Este control comprende el control de la documentación de los suministros (incluida la correspondiente al marcado CE, cuando sea pertinente), el control mediante distintivos de calidad o evaluaciones técnicas de idoneidad y el control mediante ensayos.

Según CTE DB HE 1, apartado 4, se comprobará que las propiedades higrométricas de los productos utilizados en los cerramientos se corresponden con las especificadas en proyecto: conductividad térmica  $\lambda$ , factor de resistencia a la difusión del vapor de agua  $\mu$ , y, en su caso, densidad  $\rho$  y calor específico  $c_p$ , cumpliendo con la transmitancia térmica máxima exigida a los cerramientos que componen la envolvente térmica.

Según DB HR, apartado 4.1, en el pliego de condiciones del proyecto deben expresarse las características acústicas de los productos utilizados en los elementos constructivos de separación. Los productos que componen los elementos constructivos homogéneos se caracterizan por la masa por unidad de superficie  $kg/m^2$ .

Las cubiertas deben disponer de los elementos siguientes:

### - Sistema de formación de pendientes:

Podrá realizarse con hormigones aligerados u hormigones de áridos ligeros con capa de regularización de espesor comprendido entre 2 y 3 cm. de mortero de cemento, con acabado fratasado; con arcilla expandida estabilizada superficialmente con lechada de cemento; con mortero de cemento (ver Parte II, Relación de productos con marcado CE, 19.1).

En cubierta transitable ventilada el sistema de formación de pendientes podrá realizarse a partir de tabiques constituidos por piezas prefabricadas o ladrillos (tabiques palomeros), superpuestos de placas de arcilla cocida machihembradas o de ladrillos huecos.

Debe tener una cohesión y estabilidad suficientes, y una constitución adecuada para el recibido o fijación del resto de componentes.

La superficie será lisa, uniforme y sin irregularidades que puedan punzonar la lámina impermeabilizante.



## Pliego de condiciones técnicas

Se comprobará la dosificación y densidad.

- Barrera contra el vapor, en su caso (ver Parte II, Relación de productos con marcado CE, 4.1.7, 4.1.8):

Pueden establecerse dos tipos:

- Las de bajas prestaciones: film de polietileno.

- Las de altas prestaciones: lámina de oxiasfalto o de betún modificado con armadura de aluminio, lámina de PVC, lámina de EPDM. También pueden emplearse otras recomendadas por el fabricante de la lámina impermeable.

El material de la barrera contra el vapor debe ser el mismo que el de la capa de impermeabilización o compatible con ella.

- Aislante térmico/Absorbente acústico (ver Parte II, Relación de productos con marcado CE, 3):

Puede ser de lanas minerales como fibra de vidrio y lana de roca, poliestireno expandido, poliestireno extruido, poliuretano, perlita de celulosa, corcho aglomerado, etc. El aislante térmico debe tener una cohesión y una estabilidad suficiente para proporcionar al sistema la solidez necesaria frente a solicitaciones mecánicas. Las principales condiciones que se le exigen son: estabilidad dimensional, resistencia al aplastamiento, imputrescibilidad, baja higroscopicidad.

Se utilizarán materiales con una conductividad térmica declarada menor a 0,06 W/mK a 10 °C y una resistencia térmica declarada mayor a 0,25 m<sup>2</sup>K/W.

Su espesor se determinará según las exigencias del CTE DB HE 1.

Según el CTE DB HR, los productos de relleno de las cámaras utilizados para aplicaciones acústicas se caracterizan por la resistividad al flujo del aire,  $r$ , en kPa·s/m<sup>2</sup>. Se comprobará que se corresponde con la especificada en proyecto.

- Capa de impermeabilización (ver Parte II, Relación de productos con marcado CE, 4):

La impermeabilización puede ser de material bituminoso y bituminosos modificados; de poli (cloruro de vinilo) plastificado; de etileno propileno dieno monómero, etc.

Deberá soportar temperaturas extremas, no será alterable por la acción de microorganismos y prestará la resistencia al punzonamiento exigible.

- Capa separadora:

Deberán utilizarse cuando existan incompatibilidades entre el aislamiento y las láminas impermeabilizantes o alteraciones de los primeros al instalar los segundos. Podrán ser fieltros de fibra de vidrio o de poliéster, o films de polietileno.

Capa separadora antiadherente: puede ser de fieltro de fibra de vidrio, o de fieltro orgánico saturado. Cuando exista riesgo de especial punzonamiento estático o dinámico, ésta deberá ser también antipunzonante. Cuando tenga función antiadherente y antipunzonante podrá ser de geotextil de poliéster, de geotextil de polipropileno, etc.

Cuando se pretendan las dos funciones (desolidarización y resistencia a punzonamiento) se utilizarán fieltros antipunzonantes no permeables, o bien dos capas superpuestas, la superior de desolidarización y la inferior antipunzonante (fieltro de poliéster o polipropileno tratado con impregnación impermeable).

- Capa de protección (ver Parte II, Relación de productos con marcado CE, 8):

- Cubiertas ajardinadas:

Producto antirraíces: constituidos por alquitrán de hulla, derivados del alquitrán como brea o productos químicos con efectos repelentes de las raíces.

Capa drenante: grava y arena de río. La grava estará exenta de sustancias extrañas y arena de río con granulometría continua, seca y limpia y tamaño

## Pliego de condiciones técnicas

máximo del grano 5 mm.

Tierra de plantación: mezcla formada por partes iguales de tierra franca de jardín, mantillo, arena de río, brezo y turba pudiendo adicionarse para reducir peso hasta un 10% de aligerantes como poliestireno expandido en bolas o vermiculita.

- Cubiertas con protección de grava:

La grava puede ser suelta o aglomerada con mortero. Se podrán utilizar gravas procedentes de machaqueo. La capa de grava debe estar limpia y carecer de sustancias extrañas, y su tamaño, comprendido entre 16 y 32 mm. En pasillos y zonas de trabajo, se colocarán losas mixtas prefabricadas compuestas por una capa superficial de mortero, terrazo, árido lavado u otros, con trasdosado de poliestireno extrusionado.

- Cubiertas sin capa de protección: la lámina impermeable será autoprotegida.

- Cubiertas con solado fijo:

Baldosas recibidas con mortero, capa de mortero, piedra natural recibida con mortero, hormigón, adoquín sobre lecho de arena, mortero filtrante, aglomerado asfáltico u otros materiales de características análogas.

- Cubiertas con solado flotante:

Piezas apoyadas sobre soportes, baldosas sueltas con aislante térmico incorporado u otros materiales de características análogas. Puede realizarse con baldosas autoportantes sobre soportes telescópicos concebidos y fabricados expresamente para este fin. Los soportes dispondrán de una plataforma de apoyo que reparta la carga y sobrecarga sobre la lámina impermeable sin riesgo de punzonamiento.

- Cubiertas con capa de rodadura:

Aglomerado asfáltico, capa de hormigón, adoquinado u otros materiales de características análogas. El material que forma la capa debe ser resistente a la intemperie en función de las condiciones ambientales previstas.

- Sistema de evacuación de aguas: canalones, sumideros, bajantes, rebosaderos, etc.

El sumidero o el canalón debe ser una pieza prefabricada, de un material compatible con el tipo de impermeabilización que se utilice y debe disponer de un ala de 10 cm de anchura como mínimo en el borde superior. Deben estar provistos de un elemento de protección para retener los sólidos que puedan obturar la bajante.

- Otros elementos: morteros, ladrillos, piezas especiales de remate, etc.

Durante el almacenamiento y transporte de los distintos componentes, se evitará su deformación por incidencia de los agentes atmosféricos, de esfuerzos violentos o golpes, para lo cual se interpondrán lonas o sacos.

Los acopios de cada tipo de material se formarán y explotarán de forma que se evite su segregación y contaminación, evitándose una exposición prolongada del material a la intemperie, formando los acopios sobre superficies no contaminantes y evitando las mezclas de materiales de distintos tipos.

### PRESCRIPCIONES SOBRE VERIFICACIONES EN EL EDIFICIO TERMINADO

Verificaciones y pruebas de servicio para comprobar las prestaciones finales del edificio

En el caso de que se realicen mediciones in situ para comprobar las exigencias de aislamiento acústico a ruido aéreo, se realizarán por laboratorios y conforme a lo establecido en las UNE EN ISO 140-4 y UNE EN ISO 140-5 para ruido aéreo. La valoración global de resultados de las mediciones de aislamiento se realizará conforme a las definiciones de diferencia de niveles estandarizada para cada tipo de ruido según lo establecido en el Anejo H del DB HR.

Para el cumplimiento de las exigencias del DB HR se admiten tolerancias entre los valores obtenidos por mediciones in situ y los valores límite

## Pliego de condiciones técnicas

establecidos en el apartado 2.1 del DB HR, de 3 dB para aislamiento de ruido aéreo.

En la obra terminada, bien sobre el edificio en su conjunto, o bien sobre sus diferentes partes y sus instalaciones, parcial o totalmente terminadas, deben realizarse, además de las que puedan establecerse con carácter voluntario, las comprobaciones y pruebas de servicio previstas en el proyecto u ordenadas por la dirección facultativa y las exigidas por la legislación aplicable.

## ERPP PINTURAS

### DESCRIPCIÓN

Revestimiento continuo con pinturas y barnices de paramentos y elementos de estructura, carpintería, cerrajería e instalaciones, previa preparación de la superficie o no con imprimación, situados al interior o al exterior, que sirven como elemento decorativo o protector.

Criterios de medición y valoración de unidades

Metro cuadrado de superficie de revestimiento continuo con pintura o barniz, incluso preparación del soporte y de la pintura, mano de fondo y mano/s de acabado totalmente terminado, y limpieza final.

### PRESCRIPCIONES EN CUANTO A LA EJECUCIÓN POR UNIDADES DE OBRA

Características técnicas de cada unidad de obra

Conforme al DB HR, apartado 4.2, en el pliego de condiciones del proyecto deben expresarse las características acústicas de los elementos constructivos obtenidas mediante ensayos en laboratorio. Si éstas se han obtenido mediante métodos de cálculo, los valores obtenidos y la justificación de los cálculos deben incluirse en la memoria del proyecto y consignarse en el pliego de condiciones.

· Condiciones previas: soporte

Según el CTE DB SE A apartado 10.6, inmediatamente antes de comenzar a pintar se comprobará que las superficies cumplen los requisitos del fabricante.

El soporte estará limpio de polvo y grasa y libre de adherencias o imperfecciones. Para poder aplicar impermeabilizantes de silicona sobre fábricas nuevas, habrán pasado al menos tres semanas desde su ejecución.

Si la superficie a pintar está caliente a causa del sol directo puede dar lugar, si se pinta, a cráteres o ampollas. Si la pintura tiene un vehículo al aceite, existe riesgo de corrosión del metal.

En soportes de madera, el contenido de humedad será del 14 -20% para exteriores y del 8 -14% para interiores.

Si se usan pinturas de disolvente orgánico las superficies a recubrir estarán secas; en el caso de pinturas de cemento, el soporte estará humedecido.

Estarán recibidos y montados cercos de puertas y ventanas, canalizaciones, instalaciones, bajantes, etc.

Según el tipo de soporte a revestir, se considerará:

- Superficies de yeso, cemento, albañilería y derivados: se eliminarán las eflorescencias salinas y la alcalinidad con un tratamiento químico; asimismo se rascarán las manchas superficiales producidas por moho y se desinfectará con fungicidas. Las manchas de humedades internas que lleven disueltas sales de hierro, se aislarán con productos adecuados. En caso de pintura cemento, se humedecerá totalmente el soporte.

- Superficies de madera: en caso de estar afectada de hongos o insectos se tratará con productos fungicidas, asimismo se sustituirán los nudos mal adheridos por cuñas de madera sana y se sangrarán aquellos que presenten exudado de resina. Se realizará una limpieza general de la superficie y se comprobará el contenido de humedad. Se sellarán los nudos mediante goma laca dada a pincel, asegurándose que haya penetrado en las oquedades de los mismos y se lijarán las superficies.

- Superficies metálicas: se realizará una limpieza general de la superficie. Si se trata de hierro se realizará un raspado de óxidos mediante cepillo metálico, seguido de una limpieza manual de la superficie. Se

## Pliego de condiciones técnicas

aplicará un producto que desengrase a fondo de la superficie.  
En cualquier caso, se aplicará o no una capa de imprimación selladora, anticorrosiva, etc.

- Compatibilidad entre los productos, elementos y sistemas constructivos  
En exteriores, y según el tipo de soporte, podrán utilizarse las siguientes pinturas y barnices:

Sobre ladrillo: cemento y derivados: pintura a la cal, al silicato, al cemento, plástica, al esmalte y barniz hidrófugo.

Sobre madera: pintura al óleo, al esmalte y barnices.

Sobre metal: pintura al esmalte.

En interiores, y según el tipo de soporte, podrán utilizarse las siguientes pinturas y barnices:

Sobre ladrillo: pintura al temple, a la cal y plástica.

Sobre yeso o escayola: pintura al temple, plástica y al esmalte.

Sobre madera: pintura plástica, al óleo, al esmalte, laca nitrocelulósica y barniz.

Sobre metal: pintura al esmalte, pintura martelé y laca nitrocelulósica.

Las pinturas aplicadas sobre los elementos constructivos diseñados para acondicionamiento acústico, no deben modificar las propiedades absorbentes acústicas de éstos.

Proceso de ejecución

- Ejecución

La temperatura ambiente no será mayor de 28 °C a la sombra ni menor de 12 °C durante la aplicación del revestimiento. El soleamiento no incidirá directamente sobre el plano de aplicación. En tiempo lluvioso se suspenderá la aplicación cuando el paramento no esté protegido. No se pintará con viento o corrientes de aire por posibilidad de no poder realizar los empalmes correctamente ante el rápido secado de la pintura.

Se dejarán transcurrir los tiempos de secado especificados por el fabricante. Asimismo se evitarán, en las zonas próximas a los paramentos en periodo de secado, la manipulación y trabajo con elementos que desprendan polvo o dejen partículas en suspensión.

- Pintura al temple: se aplicará una mano de fondo con temple diluido, hasta la impregnación de los poros del ladrillo, yeso o cemento y una mano de acabado.

- Pintura a la cal: se aplicará una mano de fondo con pintura a la cal diluida, hasta la impregnación de los poros del ladrillo o cemento y dos manos de acabado.

- Pintura al silicato: se protegerán las carpinterías y vidrierías, dada la especial adherencia de este tipo de pintura y se aplicará una mano de fondo y otra de acabado.

- Pintura al cemento: se preparará en obra y se aplicará en dos capas espaciadas no menos de 24 horas.

- Pintura plástica, acrílica, vinílica: si es sobre ladrillo, yeso o cemento, se aplicará una mano de imprimación selladora y dos manos de acabado; si es sobre madera, se aplicará una mano de imprimación tapaporos, un plastecido de vetas y golpes con posterior lijado y dos manos de acabado.

- Pintura al aceite: se aplicará una mano de imprimación con brocha y otra de acabado, espaciándolas un tiempo entre 24 y 48 horas.

- Pintura al esmalte: previa imprimación del soporte se aplicará una mano de fondo con la misma pintura diluida en caso de que el soporte sea yeso, cemento o madera, o dos manos de acabado en caso de superficies metálicas.

- Pintura martelé o esmalte de aspecto martelado: se aplicará una mano de imprimación anticorrosiva y una mano de acabado a pistola.

- Laca nitrocelulósica: en caso de que el soporte sea madera, se aplicará una mano de imprimación no grasa y en caso de superficies metálicas, una mano de imprimación antioxidante; a continuación, se aplicaran dos manos de

## Pliego de condiciones técnicas

acabado a pistola de laca nitrocelulósica.

- Barniz hidrófugo de silicona: una vez limpiada la superficie, se aplicará el número de manos recomendado por el fabricante.
- Barniz graso o sintético: se dará una mano de fondo con barniz diluido y tras un lijado fino del soporte, se aplicarán dos manos de acabado.

- Gestión de residuos

Los residuos generados durante la ejecución de la unidad de obra serán tratados conforme a la Parte III: Gestión de residuos de construcción o demolición en la obra.

- Condiciones de terminación

- Pintura al cemento: se regarán las superficies pintadas dos o tres veces al día unas 12 horas después de su aplicación.
- Pintura al temple: podrá tener los acabados lisos, picado mediante rodillo de picar o goteado mediante proyección a pistola de gotas de temple.

Control de ejecución, ensayos y pruebas

- Control de ejecución

Se comprobará que se ha ejecutado correctamente la preparación del soporte (imprimación selladora, anticorrosivo, etc.), así como la aplicación del número de manos de pintura necesarios.

Conservación y mantenimiento

Se comprobará el aspecto y color, la inexistencia de desconchados, embolsamientos y falta de uniformidad, etc., de la aplicación realizada.

### PRESCRIPCIONES SOBRE LOS PRODUCTOS

Características y recepción de los productos que se incorporan a las unidades de obra

La recepción de los productos, equipos y sistemas se realizará conforme se desarrolla en la Parte II, Condiciones de recepción de productos. Este control comprende el control de la documentación de los suministros (incluida la del marcado CE cuando sea pertinente), el control mediante distintivos de calidad o evaluaciones técnicas de idoneidad y el control mediante ensayos.

Según CTE DB HE 1, apartado 4, en caso de formar parte de la envolvente térmica, se comprobará que las propiedades higrométricas de los productos utilizados en los cerramientos se corresponden con las especificadas en proyecto: conductividad térmica  $\lambda$ , factor de resistencia a la difusión del vapor de agua  $\mu$ , y, en su caso, densidad  $\rho$  y calor específico  $c_p$ , cumpliendo con la transmitancia térmica máxima exigida a los cerramientos que componen la envolvente térmica.

Según DB HR, apartado 4.1, en el pliego de condiciones del proyecto deben expresarse las características acústicas de los productos utilizados en los elementos constructivos de separación. Los productos que componen los elementos constructivos homogéneos se caracterizan por la masa por unidad de superficie  $kg/m^2$ . Los productos utilizados para aplicaciones acústicas se caracterizan por el coeficiente de absorción acústica,  $\alpha$ , al menos, para las frecuencias de 500, 1000 y 2000 Hz y el coeficiente de absorción acústica medio  $\bar{\alpha}_m$ , en el caso de productos utilizados como absorbentes acústicos. En caso de no disponer del valor del coeficiente de absorción acústica medio  $\bar{\alpha}_m$ , podrá utilizarse el valor del coeficiente de absorción acústica ponderado,  $\bar{\alpha}_w$ .

- Imprimación: servirá de preparación de la superficie a pintar, podrá ser: imprimación para galvanizados y metales no férricos, imprimación anticorrosivo (de efecto barrera o protección activa), imprimación para madera o tapaporos, imprimación selladora para yeso y cemento, imprimación previa impermeabilización de muros, juntas y sobre hormigones de limpieza o regulación y las cimentaciones, etc.



## Pliego de condiciones técnicas

- Pinturas y barnices: constituirán mano de fondo o de acabado de la superficie a revestir. Estarán compuestos de: Medio de disolución: agua (es el caso de la pintura al temple, pintura a la cal, pintura al silicato, pintura al cemento, pintura plástica, etc.); disolvente orgánico (es el caso de la pintura al aceite, pintura al esmalte, pintura martelé, laca nitrocelulósica, pintura de barniz para interiores, pintura de resina vinílica, pinturas bituminosas, barnices, pinturas intumescentes, pinturas ignífugas, pinturas intumescentes, etc.). Aglutinante (colas celulósicas, cal apagada, silicato de sosa, cemento blanco, resinas sintéticas, etc.). Pigmentos. Aditivos en obra: antisiliconas, aceleradores de secado, aditivos que matizan el brillo, disolventes, colorantes, tintes, etc. En la recepción de cada pintura se comprobará, el etiquetado de los envases, en donde deberán aparecer: las instrucciones de uso, la capacidad del envase, el sello del fabricante. Los materiales protectores deben almacenarse y utilizarse de acuerdo con las instrucciones del fabricante y su aplicación se realizará dentro del periodo de vida útil del producto y en el tiempo indicado para su aplicación, de modo que la protección quede totalmente terminada en dichos plazos, según el CTE DB SE A apartado 3 durabilidad. Las pinturas se almacenarán de manera que no soporten temperaturas superiores a 40 °C, y no se utilizarán una vez transcurrido su plazo de caducidad, que se estima en un año. Los envases se mezclarán en el momento de abrirlos, no se batirá, sino que se removerá.

### PRESCRIPCIONES SOBRE VERIFICACIONES EN EL EDIFICIO TERMINADO

Verificaciones y pruebas de servicio para comprobar las prestaciones finales del edificio

En el caso de que se realicen mediciones in situ para comprobar las exigencias de aislamiento acústico a ruido aéreo y de limitación del tiempo de reverberación, se realizarán por laboratorios y conforme a lo establecido en las UNE EN ISO 140-4 y UNE EN ISO 140-5 para ruido aéreo y en la UNE EN ISO 3382 para tiempo de reverberación. La valoración global de resultados de las mediciones de aislamiento se realizará conforme a las definiciones de diferencia de niveles estandarizada para cada tipo de ruido según lo establecido en el Anejo H del DB HR.

Para el cumplimiento de las exigencias del DB HR se admiten tolerancias entre los valores obtenidos por mediciones in situ y los valores límite establecidos en el apartado 2.1 del DB HR, de 3 dBA para aislamiento a ruido aéreo y de 0,1 s para tiempo de reverberación.

## ERSA CERÁMICOS

### DESCRIPCIÓN

Revestimiento para acabados de suelos interiores, exteriores y peldaños de escaleras con baldosas cerámicas esmaltadas o no, con mosaico cerámico de vidrio, y piezas complementarias y especiales, recibidos al soporte mediante material de agarre, con o sin acabado rejuntado.

Criterios de medición y valoración de unidades

Metro cuadrado de embaldosado realmente ejecutado, incluyendo cortes, parte proporcional de piezas complementarias y especiales, rejuntado, eliminación de restos y limpieza.

Los revestimientos de peldaño y los rodapiés, se medirán y valorarán por metro lineal.

### PRESCRIPCIONES EN CUANTO A LA EJECUCIÓN POR UNIDADES DE OBRA

Características técnicas de cada unidad de obra

Conforme al DB HR, apartado 4.2, en el pliego de condiciones del proyecto

## Pliego de condiciones técnicas

deben expresarse las características acústicas de los elementos constructivos obtenidas mediante ensayos en laboratorio. Si éstos se han obtenido mediante métodos de cálculo, los valores obtenidos y la justificación de los cálculos deben incluirse en la memoria del proyecto y consignarse en el pliego de condiciones.

- Condiciones previas: soporte

La puesta en obra de los revestimientos cerámicos se llevará a cabo por profesionales especialistas con la supervisión de la dirección facultativa.

En general, el soporte para la colocación de baldosas debe reunir las siguientes características: estabilidad dimensional, flexibilidad, resistencia mecánica, sensibilidad al agua, planeidad.

En cuanto a la estabilidad dimensional del soporte base se comprobarán los tiempos de espera desde la fabricación.

En cuanto a las características de la superficie de colocación, reunirá las siguientes:

- Planeidad:

Capa gruesa: se comprobará que pueden compensarse las desviaciones con espesor de mortero.

Capa fina: se comprobará que la desviación máxima con regla de 2 m, no excede de 3 mm.

- Humedad:

Capa gruesa: en la base de arena (capa de desolidarización) se comprobará que no hay exceso de humedad.

Capa fina: se comprobará que la superficie está aparentemente seca.

- Limpieza: ausencia de polvo, pegotes, aceite, etc.

- Flexibilidad: la flecha activa de los forjados no será superior a 10 mm.

- Resistencia mecánica: el forjado deberá soportar sin rotura o daños las cargas de servicio, el peso permanente del revestimiento y las tensiones del sistema de colocación.

- Rugosidad: en caso de soportes muy lisos y poco absorbentes, se aumentará la rugosidad por picado u otros medios. En caso de soportes disgregables se aplicará una imprimación impermeabilizante.

- Impermeabilización: sobre soportes de madera o yeso será conveniente prever una imprimación impermeabilizante.

- Humedad: en caso de capa fina, la superficie tendrá una humedad inferior al 3%.

En algunas superficies como soportes preexistentes en obras de rehabilitación, pueden ser necesarias actuaciones adicionales para comprobar el acabado y estado de la superficie (rugosidad, porosidad, dureza superficial, presencia de zonas huecas, etc.).

En soportes deformables o sujetos a movimientos importantes, se usará el material de rejuntado de mayor deformabilidad.

En caso de embaldosado tomado con capa fina sobre madera o revestimiento cerámico existente, se aplicará previamente una imprimación como puente de adherencia, salvo que el adhesivo a utilizar sea C2 de dos componentes, o R.

En caso de embaldosado tomado con capa fina sobre revestimiento existente de terrazo o piedra natural, se tratará éste con agua acidulada para abrir la porosidad de la baldosa preexistente.

Proceso de ejecución

- Ejecución

Condiciones generales:

La colocación se realizará en unas condiciones climáticas normales (5 °C a 30 °C), procurando evitar el soleado directo, las corrientes de aire, lluvias y aplicar con riesgo de heladas.

- Preparación:

Aplicación, en su caso, de base de mortero de cemento. Disposición de capa de

## Pliego de condiciones técnicas

desolidarización, caso de estar prevista en proyecto. Aplicación, en su caso, de imprimación.

Existen dos sistemas de colocación:

Colocación en capa gruesa: se coloca la cerámica directamente sobre el soporte, aunque en los suelos se debe de prever una base de arena u otro sistema de desolidarización.

Colocación en capa fina: se realiza generalmente sobre una capa previa de regularización del soporte.

- Ejecución:

Amasado:

Con adhesivos cementosos: según recomendaciones del fabricante, se amasará el producto hasta obtener una masa homogénea y cremosa. Finalizado el amasado, se mantendrá la pasta en reposo durante unos minutos. Antes de su aplicación se realizara un breve amasado con herramienta de mano. Con adhesivos en dispersión: se presentan listos para su uso. Con adhesivos de resinas reactivas: según indicaciones del fabricante.

Colocación general:

Es recomendable, al colocar, mezclar piezas de varias cajas. Las piezas cerámicas se colocarán sobre la masa extendida presionándola por medio de ligeros golpes con un mazo de goma y moviéndolas ligeramente hasta conseguir el aplastamiento total de los surcos del adhesivo para lograr un contacto pleno. Las baldosas se colocarán dentro del tiempo abierto del adhesivo, antes de que se forme una película seca en la superficie del mismo que evite la adherencia. Se recomienda extender el adhesivo en paños no mayores de 2 m<sup>2</sup>. En caso de mosaicos: el papel de la cara vista se desprenderá tras la colocación y la red dorsal quedará incorporada al material de agarre. En caso de productos porosos no esmaltados, se recomienda la aplicación de un producto antiadherente del cemento, previamente a las operaciones de rejuntado para evitar su retención y endurecimiento sobre la superficie del revestimiento.

Juntas

La separación mínima entre baldosas será de 1,5 mm. En caso de soportes deformables, la separación entre baldosas será mayor o igual a 3 mm.

Juntas de colocación y rejuntado: puede ser aconsejable llenar parcialmente las juntas de colocación con tiras de un material compresible antes de llenarlas a tope. El material compresible no debería adherirse al material de rejuntado o, en otro caso, debe cubrirse con una cinta de desolidarización. Estas cintas son generalmente autoadhesivas. La profundidad mínima del rejuntado será de 6mm. Se deberán rellenar a las 24 horas del embaldosado.

Juntas de movimiento estructurales: deberán llegar al soporte, incluyendo la capa de desolidarización si la hubiese, y su anchura debe ser, como mínimo, la de la junta del soporte. Se rematan usualmente rellenándolas con materiales de elasticidad duradera.

Juntas de movimiento perimetrales: evitarán el contacto del embaldosado con otros elementos tales como paredes, pilares exentos y elevaciones de nivel mediante se deben prever antes de colocar la capa de regularización, y dejarse en los límites de las superficies horizontales a embaldosar con otros elementos tales como paredes, pilares...Se puede prescindir de ellas en recintos con superficies menores de 7 m<sup>2</sup>. Deben ser juntas continuas con una anchura mayor o igual de 5 mm. Quedarán ocultas por el rodapié o por el revestimiento adyacente. Deberán estar limpias de restos de materiales de obra y llegar hasta el soporte.

Juntas de partición (dilatación): la superficie máxima a revestir sin estas juntas es de 50 m<sup>2</sup> a 70 m<sup>2</sup> en interior, y de la mitad de estas en el exterior. La posición de las juntas deberá replantearse de forma que no estén cruzadas en el paso, si no deberían protegerse. Estas juntas deberán cortar el revestimiento cerámico, el adhesivo y el mortero base con una anchura

## Pliego de condiciones técnicas

mayor o igual de 5 mm. Pueden rellenarse con perfiles o materiales elásticos.  
Corte y taladrado:

Los taladros que se realicen en las piezas para el paso de tuberías, tendrán un diámetro de 1 cm mayor que el diámetro de estas. Siempre que sea posible los cortes se realizarán en los extremos de los paramentos.

- Gestión de residuos

Los residuos generados durante la ejecución de la unidad de obra serán tratados conforme a la Parte III: Gestión de residuos de construcción o demolición en la obra.

- Tolerancias admisibles

Características dimensionales para colocación con junta mínima:

- Longitud y anchura/ rectitud de lados:

Para L 100 mm  $\pm 0,4$  mm

Para L > 100 mm  $\pm 0,3\%$  y  $\pm 1,5$  mm.

- Ortogonalidad:

Para L 100 mm  $\pm 0,6$  mm

Para L > 100 mm  $\pm 0,5\%$  y  $\pm 2,0$  mm.

- Planitud de superficie:

Para L 100 mm  $\pm 0,6$  mm

L > 100 mm  $\pm 0,5\%$  y  $\pm 2,0 / - 1,0$  mm.

Según el CTE DB SUA 1, apartado 2, para limitar el riesgo de caídas el suelo debe cumplir las condiciones siguientes:

No tendrá juntas que presenten un resalto de más de 4 mm. Los elementos salientes del nivel del pavimento, puntuales y de pequeña dimensión (por ejemplo, los cerraderos de puertas) no deben sobresalir del pavimento más de 12 mm y el saliente que exceda de 6 mm en sus caras enfrentadas al sentido de circulación de las personas no debe formar un ángulo con el pavimento que exceda de 45°.

Los desniveles menores o igual de 5 cm se resolverán con una pendiente 25%.

En zonas para circulación de personas, el suelo no presentará perforaciones o huecos donde puedan introducirse una esfera de 1,5 cm de diámetro.

- Condiciones de terminación

En revestimientos porosos es habitual aplicar tratamientos superficiales de impermeabilización con líquidos hidrófugos y ceras para mejorar su comportamiento frente a las manchas y evitar la aparición de eflorescencias. Este tratamiento puede ser previo o posterior a la colocación. En pavimentos que deban soportar agresiones químicas, el material de rejuntado debe ser de resinas de reacción de tipo epoxi.

Una vez finalizada la colocación y el rejuntado, la superficie del material cerámico suele presentar restos de cemento. Normalmente basta con una limpieza con una solución ácida diluida para eliminar esos restos.

Nunca debe efectuarse una limpieza ácida sobre revestimientos recién colocados.

Es conveniente impregnar la superficie con agua limpia previamente a cualquier tratamiento químico. Y aclarar con agua inmediatamente después del tratamiento, para eliminar los restos de productos químicos.

Control de ejecución, ensayos y pruebas

- Control de ejecución

- De la preparación:

Aplicación de base de cemento: comprobar dosificación, consistencia y planeidad final.

Capa fina, desviación máxima medida con regla de 2 m: 3 mm.

Capa de desolidarización: para suelos, comprobar su disposición y espesor.

Aplicación de imprimación: verificar la idoneidad de la imprimación y que la aplicación se hace siguiendo las instrucciones del fabricante.

- Comprobación de los materiales y colocación del embaldosado:

Baldosa: verificar que se ha realizado el control de recepción.

## Pliego de condiciones técnicas

Mortero de cemento (capa gruesa):

Comprobar que las baldosas se han humedecido

Comprobar reglado y nivelación del mortero fresco extendido.

En suelos: comprobar que antes de la colocación de las baldosas se espolvorea cemento sobre el mortero fresco extendido.

Adhesivo (capa fina):

Verificar que el tipo de adhesivo corresponde al especificado en proyecto.

Aplicación del adhesivo:

Comprobar que se utiliza siguiendo las instrucciones del fabricante.

Comprobar espesor, extensión y peinado con llana dentada adecuada.

Tiempo abierto de colocación:

Comprobar que las baldosas se colocan antes de que se forme una película sobre la superficie del adhesivo.

Comprobar que las baldosas se asientan definitivamente antes de que concluya el tiempo abierto del adhesivo.

Colocación por doble encolado: comprobar que se utiliza esta técnica en embaldosados en exteriores y para baldosas mayores de 35 cm o superficie mayor de 1225 cm<sup>2</sup>.

Juntas de movimiento:

Estructurales: comprobar que se cubren y se utiliza un sellante adecuado.

Perimetrales y de partición: comprobar su disposición, que no se cubren de adhesivo y que se utiliza un material adecuado para su relleno.

Juntas de colocación: verificar que el tipo de material de rejuntado corresponde con el especificado en proyecto. Comprobar la eliminación y limpieza del material sobrante.

- Comprobación final:

Desviación de planeidad del revestimiento: la desviación entre dos baldosas adyacentes no debe exceder de 1mm. La desviación máxima se medirá con regla de 2 m.

Para paramentos no debe exceder de 2 mm.

Para suelos no debe exceder de 3 mm.

Alineación de juntas de colocación; la diferencia de alineación de juntas se medirá con regla de 1 m.

Para paramentos: no debe exceder de  $\pm 1$  mm.

Para suelos: no debe exceder de  $\pm 2$  mm.

Limpieza final: comprobación y medidas de protección.

Conservación y mantenimiento

Las zonas recién pavimentadas deberán señalizarse para evitar que el solado sea transitado antes del tiempo recomendado por el fabricante del adhesivo.

Se colocará una protección adecuada frente a posibles daños debidos a trabajos posteriores, pudiendo cubrirse con cartón, plásticos gruesos, etc.

## PRESCRIPCIONES SOBRE LOS PRODUCTOS

Características y recepción de los productos que se incorporan a las unidades de obra

La recepción de los productos, equipos y sistemas se realizará conforme se desarrolla en la Parte II, Condiciones de recepción de productos. Este control comprende el control de la documentación de los suministros (incluida la del marcado CE cuando sea pertinente), el control mediante distintivos de calidad o evaluaciones técnicas de idoneidad y el control mediante ensayos.

Según CTE DB HE 1, apartado 4, en caso de formar parte de la envolvente térmica, se comprobará que las propiedades higrométricas de los productos utilizados en los cerramientos se corresponden con las especificadas en proyecto: conductividad térmica  $\lambda$ , factor de resistencia a la difusión del vapor de agua  $\mu$ , y, en su caso, densidad  $\rho$  y calor específico  $c_p$ , cumpliendo con la transmitancia térmica máxima exigida a los cerramientos que componen



## Pliego de condiciones técnicas

la envolvente térmica.

Según DB HR, apartado 4.1, en el pliego de condiciones técnicas se expresarán las características acústicas de los productos utilizados en los elementos constructivos de separación. Los productos que componen los elementos constructivos homogéneos se caracterizan por la masa por unidad de superficie kg/m<sup>2</sup>.

- Baldosas cerámicas (ver Parte II, Relación de productos con marcado CE, 8.4.4):

Gres esmaltado: baldosas con absorción de agua baja o media - baja, prensadas en seco, esmaltadas. Adecuadas para suelos interiores y exteriores.

Gres porcelánico: baldosas con muy baja absorción de agua, prensadas en seco o extruídas para suelos interiores y exteriores. Hay dos tipos básicos: gres porcelánico no esmaltado y gres porcelánico esmaltado.

Baldosín catalán: baldosas con absorción de agua desde media - alta a alta o incluso muy alta, extruídas, generalmente no esmaltadas. Se utiliza para solado de terrazas, balcones y porches

Gres rústico: baldosas con absorción de agua baja o media - baja, extruídas, generalmente no esmaltadas. Para revestimiento de solados exteriores.

Barro cocido: baldosas con de apariencia rústica y alta absorción de agua, en su mayoría no esmaltadas.

- Sistemas: conjuntos de piezas con medidas, formas o colores diferentes que tienen una función común:

Sistemas para escaleras; incluyen peldaños, tabicas, rodapiés o zanquines, generalmente de gres.

Sistemas para piscinas: incluyen piezas planas y tridimensionales. Son generalmente esmaltadas y de gres. Deben tener buena resistencia a la intemperie y a los agentes químicos de limpieza y aditivos para aguas de piscina.

- Mosaico: podrá ser de piezas cerámicas, de gres o esmaltadas, o mosaico de vidrio.

- Piezas complementarias y especiales, de muy diversas medidas y formas: listeles, tacos, tiras y algunas molduras y cenefas.

- Características mínimas que deben cumplir todas las baldosas cerámicas. El dorso de las piezas tendrá rugosidad suficiente, preferentemente con entalladuras en forma de cola de milano, y una profundidad superior a 2 mm.

Características dimensionales.

Expansión por humedad, máximo 0,6 mm/m.

Resistencia química a productos domésticos y a bases y ácidos.

Resistencia a las manchas.

Resistencia al deslizamiento, para evitar el riesgo de resbalamiento de los suelos, según su uso y localización en el edificio se le exigirá una clase u otra (tabla 1.1. del CTE DB SUA 1).

Según el CTE DB HS 1, apartado 2.3.2, cuando se trate de revestimiento exterior, debe tener una resistencia a filtración determinada, según el CTE DB HS 1.

- Bases para embaldosado:

Sin base o embaldosado directo: sin base o con capa no mayor de 3 mm, mediante película de polietileno, fieltro bituminoso, esterilla especial, etc.

Base de arena o gravilla: con arena gruesa o gravilla natural o de machaqueo de espesor inferior a 2 cm para nivelar, rellenar o desolidarizar. Debe emplearse en estado seco.

Base de arena estabilizada: con arena natural o de machaqueo estabilizada con un conglomerante hidráulico. Puede servir de relleno.

Base de mortero o capa de regularización. También podrá ser un suelo flotante (ver capítulo ENRH Elementos sep horizontales): con mortero pobre, de espesor entre 3 y 5 cm, para posibilitar la colocación con capa fina o evitar la

## Pliego de condiciones técnicas

deformación de capas aislantes.

Base de mortero armado. También podrá ser utilizada en forma de elementos prefabricados (ENRH Elementos sep horizontales): mortero armado con mallazo, el espesor puede estar entre 4 y 6 cm. Se utiliza como capa de refuerzo para el reparto de cargas y para garantizar la continuidad del soporte.

- Sistema de colocación en capa gruesa: para su colocación se pueden usar morteros industriales (secos, húmedos), semiterminados y hechos en obra. Material de agarre: mortero tradicional (MC) (ver Parte II, Relación de productos con marcado CE, 19.1.13). Según RC -08, para los morteros de albañilería se utilizarán, preferentemente, los cementos de albañilería, pudiéndose utilizar también cementos comunes con un contenido de adición apropiado, seleccionando los más adecuados en función de sus características mecánicas, de blancura, en su caso, y del contenido de aditivo aireante en el caso de los cementos de albañilería.

- Sistema de colocación en capa fina, adhesivos (ver Parte II, Relación de productos con marcado CE, 8.4.3):

Adhesivos cementosos o morteros cola (C): constituido por conglomerantes hidráulicos, cargas minerales y aditivos orgánicos. Hay dos clases principales: adhesivo cementoso normal (C1) y adhesivo cementoso mejorado (C2).

Adhesivos en dispersión o pastas adhesivas (D): constituido por un conglomerante orgánico, aditivos orgánicos y cargas minerales. Existen dos clases: adhesivo en dispersión normal (D1) y adhesivo en dispersión mejorado (D2).

Adhesivos de resinas reactivas (R): constituido por resinas sintéticas, aditivos orgánicos y cargas minerales. Existen dos clases principales: adhesivo de resinas reactivas normal (R1) y adhesivo de resinas reactivas mejorado (R2).

Características de los materiales de agarre: adherencia mecánica y química, tiempo abierto, deformabilidad, durabilidad a ciclos de hielo y deshielo, etc.

- Material de rejuntado:

Material de rejuntado cementoso (CG): constituido por conglomerantes hidráulicos, cargas minerales y aditivos orgánicos, que sólo tienen que mezclarse con agua o adición líquida justo antes de su uso. Existen dos clases: normal (CG1) y mejorado (CG2). Sus características fundamentales son: resistencia a abrasión; resistencia a flexión; resistencia a compresión; retracción; absorción de agua.

Material de rejuntado de resinas reactivas (RG): constituido por resinas sintéticas, aditivos orgánicos y cargas minerales. Sus características fundamentales son: resistencia a abrasión; resistencia a flexión; resistencia a la compresión; retracción; absorción de agua.

Lechada de cemento (L): producto no normalizado preparado in situ con cemento Portland y cargas minerales.

- Material de relleno de las juntas (ver Parte II, Relación de productos con marcado CE, según material):

Juntas estructurales: perfiles o cubrecantos de plástico o metal, másticos, etc.

Juntas perimetrales: poliestireno expandido, silicona.

Juntas de partición: perfiles, materiales elásticos o material de relleno de las juntas de colocación.

Con el fin de limitar el riesgo de resbalamiento, los suelos tendrán una clase (resistencia al deslizamiento) adecuada conforme al DB -SUA 1, en función del uso y localización en el edificio.

## Pliego de condiciones técnicas

### PRESCRIPCIONES SOBRE VERIFICACIONES EN EL EDIFICIO TERMINADO

E:16-02569-400 P:140 de 150 D: 17-0007976-001-06727

Verificaciones y pruebas de servicio para comprobar las prestaciones finales del edificio

En el caso de que se realicen mediciones in situ para comprobar las exigencias de aislamiento acústico a ruido aéreo, de aislamiento acústico a ruido de impactos y de limitación del tiempo de reverberación, se realizarán por laboratorios y conforme a lo establecido en las UNE EN ISO 140-4 y UNE EN ISO 140-5 para ruido aéreo, en la UNE EN ISO 140-7 para ruido de impactos y en la UNE EN ISO 3382 para tiempo de reverberación. La valoración global de resultados de las mediciones de aislamiento se realizará conforme a las definiciones de diferencia de niveles estandarizada para cada tipo de ruido según lo establecido en el Anejo H del DB HR.

Para el cumplimiento de las exigencias del DB HR se admiten tolerancias entre los valores obtenidos por mediciones in situ y los valores límite establecidos en el apartado 2.1 del DB HR, de 3 dBA para aislamiento a ruido aéreo, de 3 dB para aislamiento a ruido de impacto y de 0,1 s para tiempo de reverberación.

## ERSP PÉTREOS

### DESCRIPCIÓN

Revestimiento para acabados de suelos y peldaños de escaleras interiores y exteriores, con piezas de piedra natural o artificial, recibidas al soporte mediante material de agarre, pudiendo recibir o no distintos tipos de acabado.

Criterios de medición y valoración de unidades

Metro cuadrado de pavimento con baldosas de piedra natural o artificial, placas, colocado, incluyendo o no material de rejuntado cementoso, de resinas reactivas o con lechada de mortero coloreada o no, cortes, eliminación de restos y limpieza. Los revestimientos de peldaño y los rodapiés, se medirán y valorarán por metro lineal.

### PRESCRIPCIONES EN CUANTO A LA EJECUCIÓN POR UNIDADES DE OBRA

Características técnicas de cada unidad de obra

Conforme al DB HR, apartado 4.2, en el pliego de condiciones del proyecto deben expresarse las características acústicas de los elementos constructivos obtenidas mediante ensayos en laboratorio. Si éstas se han obtenido mediante métodos de cálculo, los valores obtenidos y la justificación de los cálculos deben incluirse en la memoria del proyecto y consignarse en el pliego de condiciones.

• Condiciones previas: soporte

El forjado soporte del revestimiento pétreo deberá cumplir las siguientes condiciones en cuanto a:

- Flexibilidad: la flecha activa de los forjados será inferior a 10 mm.
- Resistencia mecánica: el forjado soportará sin rotura o daños las cargas de servicio, el peso permanente del revestimiento y las tensiones del sistema de colocación.
- Sensibilidad al agua: los soportes sensibles al agua (madera, aglomerados de madera, etc.), pueden requerir una imprimación impermeabilizante.
- Rugosidad en caso de soportes muy lisos y poco absorbentes, se aumentará la rugosidad por picado u otros medios. En caso de soportes disgregables se aplicará una imprimación impermeabilizante.
- Impermeabilización: sobre soportes de madera o yeso será conveniente prever una imprimación impermeabilizante.
- Estabilidad dimensional: tiempos de espera desde fabricación: en caso de bases o suelos flotantes de mortero de cemento, 2 -3 semanas y en caso de forjado, suelo flotante y solera de hormigón, 6 meses.
- Limpieza: ausencia de polvo, pegotes, aceite o grasas, desencofrantes, etc.
- Compatibilidad entre los productos, elementos y sistemas constructivos

## Pliego de condiciones técnicas

El tipo de terrazo dependerá del uso que vaya a recibir, pudiendo éste ser normal o intensivo.

Se evitará el contacto del embaldosado con otros elementos tales como paredes, pilares exentos y elevaciones de nivel mediante la disposición de juntas perimetrales.

Elección del revestimiento en función de los requerimientos del mismo como uso en interior o exterior, resistencia al deslizamiento, choque, desprendimiento de chispas, fuego, polvo, agentes químicos, cargas de tránsito, etc.

Proceso de ejecución

- Ejecución

En caso de baldosas de piedra natural, cemento o terrazo, se limpiará y posteriormente humedecerá el soporte. Las piezas a colocar se humedecerán de forma que no absorban el agua del mortero.

En general:

La puesta en obra de los revestimientos pétreos deberá llevarse a cabo por profesionales especialistas con la supervisión de la dirección facultativa. La colocación debe efectuarse en unas condiciones climáticas normales (de 5 °C a 30 °C), procurando evitar el soleado directo y las corrientes de aire. Se respetarán las juntas estructurales y se preverán juntas de dilatación que se sellarán con silicona. Asimismo se dispondrán juntas de construcción en el encuentro de los pavimentos con elementos verticales o pavimentos diferentes. En caso de baldosas de cemento, se colocarán las baldosas sobre una capa de cemento y arena para posteriormente extender una lechada de cemento.

En caso de terrazo, sobre el forjado, suelo flotante o solera, se extenderá una capa de espesor no inferior a 20 mm de arena, sobre ésta se extenderá el mortero de cemento, formando una capa de 20 mm de espesor, cuidando que quede una superficie continua de asiento del solado. Previamente a la colocación del revestimiento, y con el mortero fresco, se espolvoreará este con cemento. En caso de losas de piedra o placas de hormigón armado, sobre el terreno compactado, se extenderá una capa de arena de 10 cm compactándola y enrasando su superficie.

En caso de adoquines de hormigón, sobre el terreno compactado se extenderá una capa de arena, asentando posteriormente las piezas sobre ésta, dejando juntas que también se rellenarán con arena.

En su caso, la base de gravilla o de arena tendrán un espesor inferior a 2 cm, y debe emplearse seca para evitar posibles retracciones.

En su caso, la base de arena estabilizada tendrá una dosificación aproximada 100 kg por m<sup>3</sup> de arena y su espesor aproximado será de 2 a 4 cm.

En su caso, la base de mortero o capa de nivelación o regularización con mortero pobre tendrá un espesor entre 3 y 5 cm. Si la base es de pasta autonivelante, su espesor estará comprendido entre 2 mm y 7 cm.

En su caso, la base de mortero armado se realizará con mortero dosificado con 300 Kg de cemento por m<sup>3</sup>, armado con mallazo de cuantía variable, entre 200 y 700 gramos por m<sup>2</sup>. El espesor será de 4 a 6 cm.

La técnica de colocación en capa gruesa, con material de agarre: mortero de cemento es desaconsejable por las posibles patologías que pudieran producirse, como eflorescencias, manchas por humedad, falta de adherencia, etc. Si se recurre a este tipo de colocación, se sustituirá el tradicional espolvoreo de cemento superficial por la aplicación de una capa de contacto de un adhesivo C1 ó C1 en el reverso de la baldosa antes de asentarla sobre el lecho de mortero fresco.

Se tendrá en consideración en la utilización de adhesivos el tiempo abierto máximo, para evitar desprendimientos posteriores de las baldosas.

En soportes: más flexibles como capas aislantes, sujetos a variaciones térmicas por calefacción, etc., hay que esperar movimientos, por lo que se debe emplear un adhesivo con característica adicional de deformabilidad.

## Pliego de condiciones técnicas

Además, es recomendable utilizar baldosas de tamaño inferior a 30 x 30 cm e incrementar el ancho de juntas de colocación.

S2. Éste último si se requiere una capacidad mayor de deformación.

Si se necesita una puesta en servicio rápida del pavimento se seleccionará un adhesivo con la característica de fraguado rápido (F).

Si se emplea piedra aglomerada o piedra con resina y malla por la superficie posterior se recomienda la utilización de adhesivos de resinas reactivas (R1) o (R2).

En caso de rodapié, las piezas que lo formen se colocarán a golpe sobre una superficie continua de asiento y recibido con material de agarre.

- Gestión de residuos

Los residuos generados durante la ejecución de la unidad de obra serán tratados conforme a la Parte III: Gestión de residuos de construcción o demolición en la obra.

- Tolerancias admisibles

Control de la desviación de planeidad: la desviación máxima medida con regla de 2 m no sobrepasará el límite de  $\pm 3$  mm.

Control de la desviación de nivel entre baldosas adyacentes: la desviación entre dos baldosas adyacentes (ceja) no sobrepasará el límite de:  $\pm 1$  mm (junta < 6 mm) o  $\pm 2$  mm (junta > 6 mm).

Control de la alineación de juntas de colocación: la diferencia de alineación de juntas, medida con regla de 1 m no excederá de  $\pm 2$  mm.

Control de la horizontalidad: se tendrá una tolerancia:  $\pm L/600$ , siendo L la distancia en mm entre los puntos fijados. (Método: utilizar cualquier tipo de nivel, agua, óptico, láser, etc.).

- Condiciones de terminación

Se comprobará que en el pavimento acabado no se aprecian aspectos superficiales defectuosos tales como cambios de color, manchas, picaduras o fisuras.

Se comprobará la limpieza final y protección en el pavimento acabado, apreciándose la ausencia de manchas (yeso, pintura, etc.) y, en su caso, medidas de protección antes de realizar otras actividades.

La piedra colocada podrá recibir en obra distintos tipos de acabado: pulido mate, pulido brillo, pulido vitrificado. Siempre se realizará el tratamiento con el pavimento limpio.

El pulido se realizará transcurridos al menos cinco días desde la colocación del pavimento. Se extenderá una lechada de cemento blanco para tapar las juntas y los poros abiertos y a las 48 horas se pulirá la superficie pasando una piedra abrasiva de grano fino y una segunda de afinado para eliminar las marcas del rebaje para eliminar las marcas anteriores. En los rincones y orillas del pavimento se utilizará máquina radial de disco flexible, rematándose manualmente. La superficie no presentará ninguna ceja.

El abrillantado se realizará transcurrido cuatro días desde la terminación del pulido. El abrillantado se realizará en dos fases, la primera aplicando un producto base de limpieza y la segunda, aplicando el líquido metalizador definitivo. En ambas operaciones se pasará la máquina con una muñequilla de lana de acero hasta que la superficie tratada esté seca. La superficie no presentará ninguna ceja.

Control de ejecución, ensayos y pruebas

- Control de ejecución

Puntos de observación.

Proyecto:

Clasificación del suelo en relación a la resistencia al deslizamiento, según proyecto y el CTE DB SUA 1.

En caso de baldosas de piedra:

Espesor de la capa de arena: menor o igual que 2 cm.

Replanteo de las piezas. Nivelación.



## Pliego de condiciones técnicas

Espesor de la capa de la base de mortero y capa de nivelación o regularización. Humedecido de las piezas.

Comprobación de juntas. Relleno y color.

Verificar planeidad con regla de 2 m.

Inspeccionar existencia de cejas. Según el CTE DB SUA 1, apartado 2, en relación a las posibles discontinuidades, el suelo no tendrá juntas que presenten un resalto de más de 4 mm. Los elementos salientes del nivel del pavimento, puntuales y de pequeña dimensión (por ejemplo, los cerraderos de puertas) no deben sobresalir del pavimento más de 12 mm y el saliente que exceda de 6 mm en sus caras enfrentadas al sentido de circulación de las personas no debe formar un ángulo con el pavimento que exceda de 45°.

En caso de baldosas de cemento (hidráulica, pasta y terrazo):

Comprobar la humedad del soporte y baldosa y la dosificación del mortero.

Anchura de juntas. Cejas. Nivelación. Extendido de lechada coloreada, en su caso.

Comprobar ejecución del pulido, en su caso (terrazo).

Verificar planeidad con regla de 2 m. Comprobar rejuntado.

- Ensayos y pruebas

Según el CTE DB SUA 1, apartado 1, en los casos en que haya que determinar in situ el valor de la resistencia al deslizamiento del solado, se realizará el ensayo del péndulo descrito en el Anejo A de la norma UNE -ENV 12633:2003 empleando la escala C en probetas sin desgaste acelerado. La muestra seleccionada será representativa de las condiciones más desfavorables de resbaladidad.

Conservación y mantenimiento

Se evitará la caída de objetos punzantes o de peso, las ralladuras por desplazamiento de objetos y los golpes en las aristas de los peldaños durante las fases posteriores de la obra. En caso contrario se habrán previsto protecciones adecuadas para el pavimento acabado, pudiendo cubrirse con cartón, plásticos gruesos, etc.

Se comprobará el estado de las juntas de dilatación y del material de sellado de las mismas.

Se comprobará si existe erosión mecánica o química, grietas y fisuras, desprendimientos, humedades capilares. Si fuera apreciada alguna anomalía, se realizará una inspección del pavimento, observando si aparecen en alguna zona baldosas rotas, agrietadas o desprendidas, en cuyo caso se repondrán o se procederá a su fijación con los materiales y forma indicados para su colocación.

Para la limpieza se utilizarán los productos adecuados al material:

En caso de terrazo, se fregará con jabón neutro.

En caso de granito y cuarcita, se fregará con agua jabonosa y detergentes no agresivos.

En caso de pizarra, se frotará con cepillo.

En caso de caliza, se admite agua de lejía.

En cualquier caso, no podrán utilizarse otros productos de limpieza de uso doméstico, tales como agua fuerte, lejías, amoniacos u otros detergentes de los que se desconozca que tienen sustancias que pueden perjudicar a la piedra o a los componentes del terrazo y al cemento de las juntas. En ningún caso se utilizarán ácidos.

### PRESCRIPCIONES SOBRE LOS PRODUCTOS

Características y recepción de los productos que se incorporan a las unidades de obra

La recepción de los productos, equipos y sistemas se realizará conforme se desarrolla en la Parte II, Condiciones de recepción de productos. Este control comprende el control de la documentación de los suministros (incluida

## Pliego de condiciones técnicas

la del marcado CE cuando sea pertinente), el control mediante distintivos de calidad o evaluaciones técnicas de idoneidad de los productos utilizados en los cerramientos se corresponden con las especificadas en proyecto: conductividad térmica  $\lambda$ , factor de resistencia a la difusión del vapor de agua  $\mu$ , y, en su caso, densidad  $\rho$  y calor específico  $c_p$ , cumpliendo con la transmitancia térmica máxima exigida a los cerramientos que componen la envolvente térmica.

Según DB HR, apartado 4.1, en el pliego de condiciones del proyecto deben expresarse las características acústicas de los productos utilizados en los elementos constructivos de separación. Los productos que componen los elementos constructivos homogéneos se caracterizan por la masa por unidad de superficie  $kg/m^2$ .

- Productos de piedra natural. Baldosas para pavimento y escaleras (ver Parte II, Relación de productos con marcado CE, 8.1.6): distintos acabados en su cara vista (pulido mate o brillante, apomazado, abujardado, etc.)
- Baldosas de terrazo (ver Parte II, Relación de productos con marcado CE, 8.3.5, 8.3.6), vibrada y prensada, estarán constituidas por: Aglomerante: cemento (terrazo, baldosas de cemento), resinas de poliéster (aglomerado de mármol, etc.), etc.

Áridos, lajas de piedra triturada que en según su tamaño darán lugar a piezas de grano micro, medio o grueso.

Colorantes inalterables.

Podrán ser desbastadas, para pulir en obra o con distintos tipos de acabado como pulido, lavado al ácido, etc.

- Baldosas de hormigón (ver Parte II, Relación de productos con marcado CE, 8.3.3).
- Adoquines de piedra natural o de hormigón (ver Parte II, Relación de productos con marcado CE, 8.1.2, 8.3.2).
- Piezas especiales: peldaño en bloque de piedra, peldaño prefabricado, etc.
- Bases para embaldosado:

Base de gravilla o de arena: con arena natural o de machaqueo para nivelar, rellenar o desolidarizar y servir de base en caso de losas de piedra y placas de hormigón armado.

Base de arena estabilizada: con arena natural o de machaqueo estabilizada con un conglomerante hidráulico para cumplir función de relleno y desolidarización.

Base de mortero o capa de nivelación regularización. Podrá formar parte de un suelo flotante (ver capítulo ENRH Elementos sep horizontales del presente Pliego): con mortero pobre, para evitar la deformación de capas aislantes medianamente compresibles y para base de pavimento con losas de hormigón.

Base de mortero o capa de nivelación o regularización con pasta autonivelante para la nivelación y regularización del soporte, con tiempos rápidos de secado y endurecimiento, reduciendo los tiempos de espera.

Base de mortero armado. Podrá formar parte de un suelo flotante (ver capítulo ENRH Elementos sep horizontales del presente Pliego): se utiliza como capa de refuerzo para el reparto de cargas y para garantizar la continuidad del soporte.

- Material de agarre:

Adhesivos cementosos (morteros cola) de varios tipos: normal (C1), mejorado (C2), en dispersión (D1) o (D2), y de resinas reactivas (R1) o (R2).

Mortero de cemento para albañilería (ver Parte II, Relación de productos con marcado CE, 19.1.13). Según RC -08, para los morteros de albañilería se utilizarán, preferentemente, los cementos de albañilería, pudiéndose utilizar también cementos comunes con un contenido de adición apropiado, seleccionando

## Pliego de condiciones técnicas

los más adecuados en función de sus características mecánicas de blancura, en su caso, y del contenido de aditivo aireante en el caso de cemento albañilería.

- Material de rejuntado:

Material de rejuntado cementoso. Existen dos clases: normal (CG1) y mejorado (CG2). Este último reduce su absorción de agua y tiene mayor resistencia a la abrasión.

Material de rejuntado de resinas reactivas (RG), de elevada adherencia, resistencia a los productos químicos, resistencia bacteriológica, muy buena resistencia a la humedad y excelente resistencia a la abrasión.

Se podrán llenar parcialmente las juntas con tiras de un material compresible, (goma, plásticos celulares, láminas de corcho o fibras para calafateo) antes de llenarlas a tope.

- Material de relleno de juntas de dilatación: podrá ser de siliconas, etc.

El valor de resistencia al deslizamiento Rd se determina mediante el ensayo del péndulo descrito en el Anejo 2 de la norma UNE -ENV 12633:2003 empleando la escala C en probetas sin desgaste acelerado.

La muestra seleccionada será representativa de las condiciones más desfavorables de resbaladricidad. Dicha clase se mantendrá durante la vida útil del pavimento.

Con el fin de limitar el riesgo de resbalamiento, los suelos tendrán una clase (resistencia al deslizamiento) adecuada conforme al DB SUA 1, en función del uso y localización en el edificio.

### PRESCRIPCIONES SOBRE VERIFICACIONES EN EL EDIFICIO TERMINADO

Verificaciones y pruebas de servicio para comprobar las prestaciones finales del edificio

En el caso de que se realicen mediciones in situ para comprobar las exigencias de aislamiento acústico a ruido aéreo, de aislamiento acústico a ruido de impactos y de limitación del tiempo de reverberación, se realizarán por laboratorios y conforme a lo establecido en las UNE EN ISO 140-4 y UNE EN ISO 140-5 para ruido aéreo, en la UNE EN ISO 140-7 para ruido de impactos y en la UNE EN ISO 3382 para tiempo de reverberación. La valoración global de resultados de las mediciones de aislamiento se realizará conforme a las definiciones de diferencia de niveles estandarizada para cada tipo de ruido según lo establecido en el Anejo H del DB HR.

Para el cumplimiento de las exigencias del DB HR se admiten tolerancias entre los valores obtenidos por mediciones in situ y los valores límite establecidos en el apartado 2.1 del DB HR, de 3 dBA para aislamiento a ruido aéreo, de 3 dB para aislamiento a ruido de impacto y de 0,1 s para tiempo de reverberación.

## ERT TECHOS

### DESCRIPCIÓN

Revestimiento de techos en interiores de edificios mediante placas de escayola, de yeso laminado, metálicas, conglomerados, etc., (sin juntas aparentes cuando se trate de techos continuos, fijas o desmontables en el caso de techos registrables), con el fin de reducir la altura de un local, y/o aumentar el aislamiento acústico y/o térmico, y/o ocultar posibles instalaciones o partes de la estructura.

Criterios de medición y valoración de unidades

Metro cuadrado de superficie realmente ejecutada de falso techo, incluso parte proporcional de elementos de suspensión, entramados, soportes.

Metro lineal de moldura perimetral si la hubiera.

Unidad de elemento decorativo si lo hubiere.

### PRESCRIPCIONES EN CUANTO A LA EJECUCIÓN POR UNIDADES DE OBRA

Características técnicas de cada unidad de obra

## Pliego de condiciones técnicas

Conforme al DB HR, apartado 4.2, en el pliego de condiciones del proyecto deben expresarse las características acústicas de los elementos constructivos obtenidas mediante ensayos en laboratorio. Si éstas se han obtenido mediante métodos de cálculo, los valores obtenidos y la justificación de los cálculos deben incluirse en la memoria del proyecto y consignarse en el pliego de condiciones.

- Condiciones previas: soporte

Antes de comenzar la colocación del falso techo se habrán dispuesto, fijado y terminado todas las instalaciones situadas debajo del forjado. Las instalaciones que deban quedar ocultas se habrán sometido a las pruebas necesarias para su correcto funcionamiento. Preferiblemente se habrán ejecutado las particiones (cuando se trate de elementos de separación entre unidades de uso diferentes, conforme al DB HR, debe ejecutarse primero el elemento de separación vertical y después el techo), la carpintería de huecos exteriores con sus acristalamientos y cajas de persianas.

- Compatibilidad entre los productos, elementos y sistemas constructivos

Para prevenir el fenómeno electroquímico de la corrosión galvánica entre metales con diferente potencial, se adoptarán las siguientes medidas:

Evitar el contacto entre dos metales de distinta actividad. En caso de no poder evitar el contacto, se deberá seleccionar metales próximos en la serie galvánica.

Aislar eléctricamente los metales con diferente potencial.

Evitar el acceso de agua y oxígeno a la zona de unión de los dos metales.

Proceso de ejecución

- Ejecución

Se habrán obtenido los niveles en todos los locales objeto de actuación, marcando la altura de forma indeleble en todos los paramentos y elementos singulares y/o sobresalientes de los mismos, tales como pilares, marcos, etc. Los falsos techos no serán continuos entre dos recintos pertenecientes, conforme al DB HR, a unidades de uso diferentes. La cámara de aire entre el forjado y el techo suspendido debe interrumpirse o cerrarse cuando el techo suspendido acometa a un elemento de separación vertical entre unidades de uso diferentes.

Cuando discurran conductos de instalaciones por el techo suspendido, debe evitarse que dichos conductos conecten rígidamente el forjado y las capas que forman el techo.

En el caso de que en el techo hubiera luminarias empotradas, éstas no deben formar una conexión rígida entre las placas del techo y el forjado y su ejecución no debe disminuir el aislamiento acústico inicialmente previsto.

En el caso de techos suspendidos dispusieran de un material absorbente en la cámara, éste debe rellenar de forma continua toda la superficie de la cámara y reposar en el dorso de las placas y zonas superiores de la estructura portante. Además se recomienda que el material absorbente suba hasta el forjado por todos los lados del plenum.

Deben sellarse todas las juntas perimétricas o cerrarse el plenum del techo suspendido o el suelo registrable, especialmente los encuentros con elementos de separación verticales entre unidades de uso diferentes.

- Techos continuos:

Se dispondrán un mínimo de 3 elementos de suspensión, no alineados y uniformemente repartidos por m<sup>2</sup>.

En caso de fijaciones metálicas y varillas suspensoras, éstas se dispondrán verticales y el atado se realizará con doble alambre de diámetro mínimo 0,70 mm. Cuando se trate de un sistema industrializado, se dispondrá la estructura sustentante anclada al forjado y atornillada a la perfilería secundaria (si existe), así como a la perimetral. Las placas se atornillarán perpendicularmente a la perfilería y alternadas. Se recomienda suspender el falso techo mediante amortiguadores que eviten la conexión rígida entre él y

## Pliego de condiciones técnicas

el techo original.

En caso de fijación con cañas, éstas se recibirán en cada placa de escayola en la proporción de 80 l de agua por 100 kg de escayola) y fibras vegetales o sintéticas. Estas fijaciones podrán disponerse en cualquier dirección.

En caso de planchas de escayola, éstas se dispondrán sobre reglones que permitan su nivelación, colocando las uniones longitudinalmente en el sentido de la luz rasante, y las uniones transversales alternadas.

Las planchas perimetrales estarán separadas 5 mm de los paramentos verticales.

Las juntas de dilatación se dispondrán cada 10 m y se formarán con un trozo de plancha recibida con pasta de escayola a uno de los lados y libre en el otro.

Si se hubieran proyectado 2 o más placas para formar el falso techo, cada una de las placas se colocará contrapeada respecto a las placas de la fase anterior.

Si el techo tiene trampillas de registro, las juntas perimetrales de dichas trampillas deben ser herméticas.

- Techos registrables:

Las varillas roscadas que se usen como elemento de suspensión, se unirán por el extremo superior a la fijación y por el extremo inferior al perfil del entramado, mediante manguito o tuerca.

Las varillas roscadas que se usen como elementos de arriostramiento, se colocarán entre dos perfiles del entramado, mediante manguitos; la distancia entre varillas roscadas no será superior a 120 cm.

Los perfiles que forman el entramado y los perfiles de remate se situarán convenientemente nivelados, a las distancias que determinen las dimensiones de las placas y a la altura prevista en todo el perímetro; los perfiles de remate se fijarán mediante tacos y tornillos de cabeza plana, distanciados un máximo de 50 cm entre sí.

La colocación de las placas se iniciará por el perímetro, apoyando las placas sobre el ángulo de chapa y sobre los perfiles del entramado.

En caso de placas acústicas metálicas, su colocación se iniciará por el perímetro transversalmente al perfil U, apoyadas por un extremo en el elemento de remate y fijadas al perfil U mediante pinzas, cuya suspensión se reforzará con un tornillo de cabeza plana del mismo material que las placas.

• Gestión de residuos

Los residuos generados durante la ejecución de la unidad de obra serán tratados conforme a la Parte III: Gestión de residuos de construcción o demolición en la obra.

• Condiciones de terminación

Las uniones entre planchas se rellenarán con fibras vegetales o sintéticas y pasta de escayola, (en la proporción de 80 l de agua por cada 100 kg de escayola), y se acabarán interiormente con pasta de escayola en una proporción de 100 l de agua por cada 100 kg de escayola.

Antes de realizar cualquier tipo de trabajos en el falso techo, se esperará al menos 24 horas.

Para la colocación de luminarias, o cualquier otro elemento, se respetará la modulación de las placas, suspensiones y arriostramientos.

El falso techo quedará limpio, con su superficie plana y al nivel previsto. El conjunto quedará estable e indeformable.

Control de ejecución, ensayos y pruebas

• Control de ejecución

Puntos de observación.

- Previo a la ejecución:

Se comprobará que ya están ejecutados todos los cerramientos verticales que delimitan el recinto, y éstos llegan hasta el forjado. Dichos cerramientos verticales deben tener el revestimiento que se indica en proyecto, incluso en



## Pliego de condiciones técnicas

la zona que va a quedar tapada por el techo suspendido.

Se comprobará que los materiales que componen el elemento se encuentran en el correcto estado y no existen roturas en las placas.

- Ejecución:

Se comprobará que la humedad de las placas es menor del 10%.

Se comprobará el relleno de uniones y acabados. No se admitirán defectos aparentes de relleno de juntas o su acabado.

Se comprobarán las fijaciones en tacos, abrazaderas, ataduras y varillas. La perfilería o elementos de fijación del techo suspendido se colocan según se indica en proyecto (amortiguados o no).

Se comprobará que la separación entre planchas y paramentos es menor de 5 mm.

Se comprobará que los conductos de instalaciones no reposan sobre las placas de yeso laminado. Las perforaciones para el paso de instalaciones se ejecutan únicamente en el punto de salida y según se indica en proyecto.

Suspensión y arriostramiento. La separación entre varillas suspensoras y entre varillas de arriostramiento, será inferior a 1,25 m. No se admitirá un atado deficiente de las varillas de suspensión, ni habrá menos de 3 varillas por m<sup>2</sup>.

Se comprobará que en caso de colocarse dos o más fases de placas de yeso, la segunda fase se ha anclado de forma contrapeada con respecto a la fase anterior.

Las cajas los mecanismos eléctricos y luminarias son apropiadas para las placas de yeso laminado.

Se comprobará la planeidad en todas las direcciones con regla de 2 m. Los errores en la planeidad no serán superiores a 4 mm.

Se comprobará la nivelación. La pendiente del techo no será superior a 0,50%.

### PRESCRIPCIONES SOBRE LOS PRODUCTOS

Características y recepción de los productos que se incorporan a las unidades de obra

La recepción de los productos, equipos y sistemas se realizará conforme se desarrolla en la Parte II, Condiciones de recepción de productos. Este control comprende el control de la documentación de los suministros (incluida la del marcado CE cuando sea pertinente), el control mediante distintivos de calidad o evaluaciones técnicas de idoneidad y el control mediante ensayos.

Según DB HR, apartado 4.1, en el pliego de condiciones del proyecto deben expresarse las características acústicas de los productos utilizados en los elementos constructivos de separación. Se comprobarán que se corresponden con las especificadas en proyecto. Los productos que componen los elementos constructivos homogéneos se caracterizan por la masa por unidad de superficie kg/m<sup>2</sup>. Los productos utilizados para aplicaciones acústicas se caracterizan por: la resistividad al flujo del aire,  $r$ , en kPa·s/m<sup>2</sup>, obtenida según UNE EN 29053, en el caso de productos de relleno de las cámaras de los elementos constructivos de separación y el coeficiente de absorción acústica,  $\alpha$ , al menos, para las frecuencias de 500, 1000 y 2000 Hz y el coeficiente de absorción acústica medio  $\bar{\alpha}$ , en el caso de productos utilizados como absorbentes acústicos. En caso de no disponer del valor del coeficiente de absorción acústica medio  $\bar{\alpha}$ , podrá utilizarse el valor del coeficiente de absorción acústica ponderado,  $\bar{\alpha}_w$ .

- Techos suspendidos (ver Parte II, Relación de productos con marcado CE, 8.9).

- Panel de escayola, con distintos tipos de acabado: con cara exterior lisa o en relieve, con/sin fisurado y/o material acústico incorporado, etc. Las placas de escayola no presentarán una humedad superior al 10% en peso, en el momento de su colocación.

- Placas o paneles (ver Parte II, Relación de productos con marcado CE,

## Pliego de condiciones técnicas

según material):

Paneles metálicos, de chapa de aluminio, (espesor mínimo de chapa 2,0 mm, espesor mínimo del anodizado, 15 micras), chapa de acero cincado lacado, etc. con acabado perforado, liso o en rejilla, con o sin material absorbente acústico incorporado.

Placa rígida de conglomerado de lana mineral u otro material absorbente acústico.

Placas de yeso laminado con/sin cara vista revestida por lámina vinílica. Espesor mínimo 1 placa: 15 mm. Espesor mínimo 2 o más placas: 2x12,5 mm.

Placas de escayola (ver Parte II, Relación de productos con marcado CE, 8.10).

Placa de fibras vegetales unidas por un conglomerante: será incombustible y estará tratada contra la pudrición y los insectos.

Paneles de tablero contrachapado.

Lamas de madera, aluminio, etc.

- Estructura de armado de placas para techos continuos (ver Parte II, Relación de productos con marcado CE, 19.5.3):

Estructura de perfiles de acero galvanizado o aluminio con acabado anodizado (espesor mínimo 10 micras), longitudinales y transversales.

Sistema de fijación:

Elemento de suspensión: podrá ser mediante varilla roscada de acero galvanizado con gancho cerrado en ambos extremos, perfiles metálicos galvanizados, tirantes de reglaje rápido, etc.

Elemento de fijación al forjado:

Si es de hormigón, podrá ser mediante clavo de acero galvanizado fijado mediante tiro de pistola y gancho con tuerca, etc.

Si son bloques de entrevigado, podrá ser mediante taco de material sintético y hembrilla roscada de acero galvanizado, etc.

Si son viguetas, podrá ser mediante abrazadera de chapa galvanizada, etc.

En caso de que el elemento de suspensión sean cañas, éstas se fijarán mediante pasta de escayola y fibras vegetales o sintéticas.

Elemento de fijación a placa: podrá ser mediante alambre de acero recocido y galvanizado, pella de escayola y fibras vegetales o sintéticas, perfiles laminados anclados al forjado, con o sin perfilería secundaria de suspensión, y tornillería para la sujeción de las placas, etc., para techos continuos. Para techos registrables, podrá ser mediante perfil en T de aluminio o chapa de acero galvanizada, perfil en U con pinza a presión, etc., pudiendo quedar visto u oculto.

- Material de juntas entre planchas para techos continuos (ver Parte II, Relación de productos con marcado CE, 19.2): podrá ser de pasta de escayola (80 l de agua por cada 100 kg de escayola) y fibras vegetales o sintéticas, etc.

- Elementos decorativos (ver Parte II, Relación de productos con marcado CE, 19.2.9): molduras o florones de escayola, fijados con pegamento cola, etc.

El acopio de los materiales deberá hacerse a cubierto, protegiéndolos de la intemperie.

Las placas se trasladarán en vertical o de canto, evitando la manipulación en horizontal.

Para colocar las placas habrá que realizar los ajustes previamente a su colocación, evitando forzarlas para que encajen en su sitio.

### PRESCRIPCIONES SOBRE VERIFICACIONES EN EL EDIFICIO TERMINADO

Verificaciones y pruebas de servicio para comprobar las prestaciones finales del edificio

## Pliego de condiciones técnicas

En el caso de que se realicen mediciones in situ para comprobar las exigencias de aislamiento acústico a ruido aéreo de aislamiento acústico a ruido de impactos y de limitación del tiempo de reverberación, se realizarán por laboratorios y conforme a lo establecido en las UNE EN ISO 140-4 y UNE EN ISO 140-5 para ruido aéreo, en la UNE EN ISO 140-7 para ruido de impactos y en la UNE EN ISO 3382 para tiempo de reverberación. La valoración global de resultados de las mediciones de aislamiento se realizará conforme a las definiciones de diferencia de niveles estandarizada para cada tipo de ruido según lo establecido en el Anejo H del DB HR.

Para el cumplimiento de las exigencias del DB HR se admiten tolerancias entre los valores obtenidos por mediciones in situ y los valores límite establecidos en el apartado 2.1 del DB HR, de 3 dBA para aislamiento a ruido aéreo, de 3 dB para aislamiento a ruido de impacto y de 0,1 s para tiempo de reverberación.